EL DIARIO PALENTINO

Fundado en 1882 y 1890
N.º REFUNDIDO 5.863

TELEFONOS
1353 REDACCIÓN
1526 IMPRENTA
2006 ADMINISTRACIÓN

EL DIA DE PALENCIA
(Franqueo concertado)

DIRECCIONES
DIRECCIÓN Y TALLERES: MAYOR, 147-151
APARTADO DE CORREOS, 17

JUEVES 3 MAYO 1956

EDICION MADRUGADA
Seis páginas
80 céntimos

Visita del Caudillo a los lugares de Granada afectados por los terremotos

Fué vitoreado por las familias de las barriadas en ruina

Almería, 2. — Su Excelencia el Jefe del Estado, acompañado de las personalidades de su séquito y de las primeras autoridades, salió de la finca Santa Isabel, donde pernoctó, con dirección a la zona de Híjar, declarada de interés nacional y en la que realizan importantes trabajos de colaboración y otros de sondeos para alumbramiento de aguas.

El vecindario que reside en la barriada donde la citada finca está enclavada, tributó al Generalísimo calurosas demostraciones de simpatía y fervorosos aplausos. La comitiva partió a las nueve y cuarto de la mañana, pero antes de su llegada a la zona de referencia, el Caudillo se detuvo en la Granja Experimental Agronómica, emplazada en la cañada de San Urbano. El recibimiento tributado al Caudillo en esta barriada, fué también calurosísimo, pues se habían concentrado allí los labradores de los siete pueblos colindantes. Sobre la verja de la Granja, habían sido colocadas banderas nacionales y mástiles con la enseña nacional en el entronque de la carretera de Híjar, con el camino de acceso al edificio. Asimismo estaban ornamentadas artísticamente, las puertas de entrada, y en las que conducen a las distintas dependencias había reposteros con el escudo nacional, que campeaba también en la fachada de la Granja.

El Generalísimo fué informado con todo detenimiento de las experiencias que en este Centro se realizan y acerca del sequero por calor artificial, que ha sido construído.

Terminado su recorrido por la Granja Experimental de la Jefatura Agronómica, el Generalísimo continuó viaje hacia la zona de Híjar. —Cifra.

VISITA A LA ZONA DE HIJAR

Almería, 2.—Su Excelencia el Jefe del Estado, después de visitar la Granja de Experimentación de San Urbano, se trasladó a la barriada de El Alquián, para recorrer las plantaciones de Henequen, Sisal, etcétera, que realiza el Instituto de Fibras Textiles en los parajes denominados El Tollo y Los Trancos.

A las 11'35 llegó el Caudillo, acompañado de las personalidades de su séquito al campo de Híjar, donde le esperaban el ministro de Agricultura, señor Cavestany; los directores generales y los mandos sindicales, así como las primeras autoridades de la provincia.

Una multitud integrada por cerca de diez mil agricultores aclamó con entusiasmo al Jefe del Estado.

La zona del campo de Hijar, tiene una extensión de 4.000 hectáreas, con posibilidades hidrológicas idénticas a las de Campo de Dalias.

La riqueza de esta obra es extraordinaria. Terrenos con valor inferior a 5.000 pesetas hectárea, llegará a las 60.000 y los cultivos intensivos de hortalizas se cifran en cien millones de pesetas anuales.

El Jefe del Estado examinó las instalaciones de los distintos pozos, interesándose por el desenvolvimiento de los trabajos sobre sondeo y alumbramiento de aguas, reanudándose las muestras de entusiasmo en el numeroso público allí concentrado.

En Almería, donde llegó a la una de la tarde, ante la finca de Santa Isabel, donde se aloja el Caudillo, se encontraban centurias del Frente de Juventudes, flechas de la Sección Femenina y flechas navales, miembros de la Guardia de Franco y gran cantidad de público, que acogió la llegada del Generalísimo con patentes muestras de adhesión y cariño. También se encontraban ataviadas con trajes regionales, muchachas de le Sección Femenina, que arrojaron al paso del coche del Caudillo ramilletes de flores.

También el numeroso público que se encontraba en las calles del trayecto, tributó a Su Excelencia un recibimiento entusiasta, entre vítores y constantes aclamaciones.

El Jefe del Estado almorzó en la intimidad en su alojamiento y después saldrá seguidamente con dirección a Guadix, Granda y Albolote. —Cifra.

BREVE ESTANCIA EN GUADIX

Guadix, 2. — S. E. el Jefe del Estado, Generalísimo Franco, ha hecho su entrada triunfal en esta ciudad a las 16,20 horas, siendo acogida su presencia con gran entusiasmo por la multitud, que le espera.

El Caudillo de España venía acompañado del Ministro de Agricultura; jefe de la Casa Militar y segundo jefe de su Casa Civil. En la puerta de da Catedral accitana le esperaban el Gobernador civil de Granada, señor Fernández Victorio; el Obispo de Guadix, Dr. Alvarez y todas las autoridades locales en pleno, llevando al frente el pendón de la ciudad. Todo el vecindario esperaba su paso por las calles del trayecto hasta la Catedral, que S. E. hizo en coche cerrado, entre aclamaciones a las que el Caudillo contestaba cariñosamente, mientras las campanas de las iglesias volteaban a júbilo e infinidad de cohetes estallaban en el espacio. El Caudillo y su séquito penetraron en la Catedral, donde se cantó una solemne Salve. Terminada la ceremonia religiosa, después de despedirse de las autoridades y entre las aclamaciones del público, el Caudillo continuó viaje a Granada y en todo el trayecto había gran cantidad de público de los pueblos cercanos, con carteles y pancartas de saludo.—Cifra.

TRIUNFAL RECIBIMIENTO EN GRANADA

Granada, 2. — A las seis menos cinco de la tarde llegó a esta capital S. E. el Jefe del Estado, acompañado del Ministro de Agricultura, señor Cavestany. Se le dispensó un triunfal y apoteósico recibimiento. El viaje de Su Excelencia obedece exclusivamente para conocer las zonas afectadas por los terremotos.

Ante el Gobierno Civil fué recibido por el Ministro Secretario General del Movimiento, señor Arrese; delegado nacional de Sindicatos, señor Solís; capitán general de la IX Región Militar, general Pimentel; Arzobispo, Dr. García de Castro y otras autoridades y jerarquías.

La Gran Vía, en su trozo comprendido entre la Casa de los Sindicatos hasta la Avenida de Calvo Sotelo, presentaba un brillante aspecto. Todos los edificios lucían colgaduras y los balcones se hallaban repletos de público. La concentración de Falange portaba pancartas con salutaciones al Caudillo. Delante del Gobierno Civil se hallaba formada una Compañía de Infantería de Córdoba con bandera, escuadra y banda de música.

LLEGA SU EXCELENCIA

A las seis menos cinco en punto de la tarde, el clamor de la muchedumbre anunciaba la llegada del Caudillo al Gobierno Civil. En dicho momento las fuerzas le rindieron honores y la banda militar interpretó el Himno Nacional, disparándose en la Explanada del Triunfo una salva de 21 cañonazos. La multitud prorrumpió en ovaciones y vítores de «Franco, Franco, Franco».

Después penetró en el edificio del Gobierno Civil, en cuyo salón principal, el alcalde, en presencia del Gobernador civil, señor Fernández Victorio, que se había desplazado a Guadix para recibir al Jefe del Estado, le mostró un plano de la ciudad, en el que están señaladas todas las destrucciones ocurridas en la población a consecuencia de los terremotos, así como la localización de todas las cuevas. Asimismo el alcalde le mostró un esquema de la organización de los alojamientos. El Caudillo fué informado de que hasta ahora se han inspeccionado 3.215 inmuebles y 694 han sido desalojados, de ellos 89 cuevas.

El número total de personas que han quedado sin viviendas asciende a 3.500, de las cuales pernoctan en los albergues municipales 1.454 y en domicilios particulares cerca de 2.000

(Continúa en última plana)

Málaga.—Su Excelencia el Jefe del Estado, acompañado del director general de Previsión, Sr. Coca de la Piñeira, y del director de Asistencia Sanitaria e Instalaciones del Seguro de Enfermedad, Sr. Díaz Fanjul, y otras personalidades, en la inauguración oficial de la nueva residencia «Carlos Haya», del Seguro de Enfermedad de Málaga.—(Foto Cifra)

Madrid rememora la gesta del 2 de Mayo

Celebró diversos actos en honor de los héroes de la Independencia

Madrid, 2. — La festividad del 2 de mayo, se ha celebrado en Madrid con diversos actos organizados en memoria de los héroes de la Independencia.

A las diez de la mañana, en el Arco de Monteleón, que fué puerta del histórico Parque de Artillería, se celebró una solemne misa, a la que asistieron autoridades del distrito de Chamberí, y de la Asamblea Central de la Cruz Roja. En la plaza formaron fuerzas de camilleros de la Cruz Roja, y dos centurias del Frente de Juventudes, así como numeroso público que llenaba el recinto, cuyas ventanas y balcones estaban engalanados con banderas nacionales.

Después de la misa, majas y chisperos, depositaron ante los monumentos a los héroes del 2 de Mayo una corona de laurel. En la iglesia de las Maravillas hubo posteriormente un funeral.

En el campo de la Lealtad y ante el Obelisco erigido en aquel lugar, donde se guardan los restos mortales de los capitanes Daoiz y Velarde y del teniente Ruiz, se celebró una misa. En el Paseo del Prado, formaba una compañía del Regimiento de Infantería de León, número 38, con bandera y banda, un escuadrón del Regimiento de Caballería Montesa número 3 y una batería del Regimiento Antiaéreo, número 71.

Ofició el Coronel capellán, señor Castañeda Delgado. Presidieron el acto, el Alcalde accidental, señor Soler; el Presidente de la Diputación, Marqués de la Valdavia; el General Criado, de Artillería; el vicepresidente de la Diputación, Marqués de Vivel, y los concejales Elola, Lostau, La Rubia y Uslé. La Banda Municipal interpretó el Himno Nacional en el momento de alzar.

Terminada la ceremonia religiosa, se rezó un responso y las fuerzas desfilaron ante las autoridades.

A las doce de la mañana, en la Plaza del 2 de mayo, el catedrático don Julio Martínez Santa Olalla, dió una lección de historia sobre la Guerra de la Independencia, a la que asistieron numerosos muchachos del Frente de Juventudes y niños de las escuelas madrileñas.—Cifra.

Universitario: En cada Distrito Universitario funciona una Comisión Asesora del Seguro Escolar. Acude a ella con tus problemas. La Secretaría funciona en las oficinas del S. E. U.

Cortes Españolas

Posiblemente habrá pleno el día ocho del actual

Madrid, 2. — La Comisión de Presupuestos de las Cortes, se reunió en la mañana y en la tarde de ayer. Ha dictaminado el proyecto de ley de aumento de haberes a los funcionarios civiles y militares.

Probablemente, la sesión plenaria se celebrará el próximo día 8.—Cifra.

Colaboradores de DIARIO - DIA

UNA LECCION DE AUSTERIDAD

Por EVARISTO ACEVEDO

Era frecuentísimo, antaño, la celebración de concursos de belleza en el territorio hispano. Cualquier muchacha que tuviese el esqueletito regularmente relleno, la naricita correctamente colocada y los ojos grandes, cual faciales embalses, terminaba siendo nombrada «miss» de algo. El atractivo físico tenía formados sus escalafones y junto a «Miss Europa» o «Miss España», elevadas categorías de la belleza, jefas de negociado de la Guapeza, existían otras categorías inferiores como «Miss Villanueva y Geltrú», «Miss Pozuelo» o «Miss Villagarcía de Arosa», oficialas de primera clase del maquillaje y la media de seda. No faltaban ordenanzas y bedeles en este pinpante escalafón y así teníamos a «Miss Puente de Vallecas», «Miss Barrio de Atocha» y «Miss calle del Pez, 22, tercero, centro, derecha».

Tal auge de frivolidad, estuvo a punto de destrozar la economía del país. Filósofos y eruditos, acompañándose de citas en latín y griego, señalaron el peligro. La nación necesitaba el esfuerzo de todas las mujeres, desde la mecanógrafa altiva a la criada que compra en ruin mercado. Los concursos de belleza se oponían a una sabia utilización del esfuerzo femenino, pues cuando una muchacha era elegida «miss», sólo pensaba en hacerse «vedette», artista «folklórica» o esposa de príncipe monegasco. ¿Resultaba económico tener exceso de «vedettes», de «folklóricas» y de princesas? No. Era preciso abominar de estos concursos donde sólo triunfaban cualidades tan mortales y perecederas como los cutis perfectos o las piernas bien torneadas. Y dando ejemplo de celtibera auteridad, los certámenes de belleza desaparecieron para siempre.

Desgraciadamente, son muchísimos los países extranjeros que continúan entregados a la torpe frivolidad de fallar si la ceja de la señorita Esther es más seductora que el brazo de madame Olga. ¿Resulta honrada y seria esta actitud en momentos en que la civilización occidental tiene planteadas unas «papeletas» capaces de hacer temblar al bachiller más empollón? ¿No se hacía urgente y preciso demostrar, una vez más, a la vieja Europa y a la joven América, olvidadiza la primera a causa de la edad e inexperta la segunda por excesiva juventud, que sólo alejándose de las pompas torpemente mundanales y de bellezas físicas y perecederas puede recobrarse la serenidad que permita afrontar con posibilidades de triunfo el adusto porvenir?

Sí. Era preciso demostrarlo y hemos sabido hacer la demostración. Me refiero a los «Premios March», últimamente concedidos. Durante las pasadas semanas, durante los pasados meses, los ganadores del «March», con barbas unos, con arrugas otros, han sido inmortalizados en las primeras páginas de los periódicos. Historiadores de setenta años, literatos de ochenta y cinco primaveras, químicos de quince lustros, investigadores próximos a pasar las diez décadas, científicos insignes que tutearon al general Espartero, ocuparon el primer plano de la actualidad como afortunados ganadores de la quiniela de 500.000 pesetas concedida al saber, la cultura, el sacrificio, la tenacidad, el estudio...

Frente a las bellezas extranjeras que se dejan retratar en sucintos trajes de baño, hemos llevado a las páginas gráficas de periódicos y revistas, los rostros más venerables del país; los rostros con la vista más cansada, a fuerza de vigilias e investigaciones, del país; los rostros cuya sola contemplación constituyen un ejemplo de ciudadanía, de vocación, de austeridad. Con esta acertada, filosófica, digna actitud, gritamos al mundo: «Cuando Sofía Loren sepa escribir un ensayo sobre «las vicisitudes de la vendimia en la época de los merovingios» o Marylin Monroe descubra las posibles conexiones entre las tablas de logaritmos y los últimos geroglíficos egipcios descubiertos en las excavaciones del siglo XIX en Mérida, reproduciremos profusamente sus rostros y sus figuras, en traje de noche o en traje de baño. Mientras tanto, no. Rotundamente, no. La belleza física, vanidad de vanidades, desaparece con el transcurso del tiempo. El saber, la cultura, la investigación, son eternas y contribuyen durante siglos y siglos a la educación y enseñanza de las generaciones venideras».

Particularmente, estimo que las recientes concesiones del «Premio March» han servido para dar una lección, alta lección de austeridad, a la vieja Europa, a la joven América que nos contempla. La no celebración de concursos de belleza en el territorio hispano y la consagración y enaltecimiento de la vejez culta y gloriosa, marca toda una línea de severísima conducta, un ejemplo de sólida filosofía. Que el ejemplo cunda, es lo que hace falta. Pues sólo cuando se comenten las diversas arrugas del rostro de un investigador con la misma pasión universal que hoy se comentan las líneas de Gina Lollobrígida, podremos afirmar que la cultura grecolatina que nos legaron nuestros antepasados no se pierde en las simas profundas de la frivolidad y la indiferencia.

Exclusivo para EL DIARIO PALENTINO-EL DIA DE PALENCIA

(Prohibida la reproducción)

CAMPEONES Y SUBCAMPEONES

Los equipos de Hermanos Maristas Sans, de Barcelona (de pie) y San Vicente, de Valencia (agachados) posan para el fotógrafo, unidos, momentos antes de comenzar el partido final del V Campeonato Nacional Juvenil de Hockey sobre patines, que ha tenido como escenario la maravillosa pista del Campo de la Juventud de nuestra capital. El conjunto catalán se proclamó campeón de España al vencer al San Vicente por 2-1. En quinta plana publicamos amplia información de la última jornada del Campeonato.—(Foto Payá)

La fe, símbolo de firmeza, de esperanza y de victoria

(Crónica de José Cirre, desde Almería)

Almería, 1.—La llegada del Caudillo viene a colmar una viva aspiración almeriense: la de ver nuevamente la figura popular de Francisco Franco por las calles de la ciudad andaluza. Desde la liberación hasta la fecha, son dos veces las que el Generalísimo hace acto de presencia para señalar las etapas de superación que como páginas de nuestro destino nacional, surgieron a raíz del poético «Día de la Victoria». Al igual que en aquella lejana fecha de 1943, Franco ha recibido el cálido homenaje del pueblo, la admiración ardiente de quienes le ven como símbolo de noble aspiración española. La víspera de su llegada, bajo los arcos de triunfo, las banderolas y las iluminaciones, una multitud ansiosa de esperanza caldeaba el jubiloso ambiente. Camisas azules y boinas rojas, hombres, mujeres y niños, tenían en la garganta la misma emoción y la voz de todos era idéntica afirmación: «¡Mañana viene Franco!». Peró la noticia, difundida familiarmente, logró hoy su verdadera fuerza, ese valor que alcanza el cenital fluir de un tiempo de esperanza al realismo contundente de los hechos.

Cuando el Caudillo pasó sonriente entre la apretada masa de almerienses para dirigirse a orar ante la Patrona, de luz cegadora de las primeras horas de la tarde parecía adquirir su máxima brillantez, justificando orgullosa la presencia del Jefe del Estado. Las puertas del templo abiertas, dejando a la perspectiva las llameantes luces de los altares, brindaban el contraste de dos mundos; las aspiraciones de una provincia que desde lo externo de las cosas humanas, llegaban en la fe del Generalísimo bajo el crucero del templo a las plantas de María para impetrar la bendición y ayuda de la Reina de los cielos. Un pueblo, una milicia y una política, se apiñaban dentro, mientras el oro inquieto vivificado de las espadas de los candelabros simulaban como un diminuto vuelo de canarios, entre las flores de los altares del cromo representativo del acto religioso.

Franco, al igual que Felipe II, como el César Carlos, como Gonzalo Fernández de Córdoba, ofrece la oración en la ejecutoria de su obra. «En todas las empresas, por muy cuidadosamente que hayan sido planeadas, hay que dejar una gran parte confiada a la fortuna», decía don Alvaro de Bazán. Y donde escribe fortuna el almirante de la Escuadra de reserva de Lepanto, hay que traducir fe: fe en el triunfo de la tarea proyectada hacia Dios como supremo servicio en la conducción de un pueblo católico. La fe, esa fe que todos los almerienses vieron grabada en el noble semblante del Caudillo, ha sido para él motivo de victoria constante, desde los días del comandante Franco de la Legión, cuando las balas bordaban su silueta. Hasta la fecha en que el Alzamiento le sometió a otro período de tres años de frente. Y fueron peores que estas balas y riesgos de la nueva reconquista, las asechanzas de los internacionales, las conjuras contra la Patria, la constante intromisión en nuestros asuntos internos. Aquí también, la fe constituyó firmeza, esperanza, y, finalmente, como siempre, victoria.

Francisco Franco perdura como un símbolo, como ser providencial, dominador de todos los peligros para velar las armas de la prosperidad española, para que la fuerza histórica de un pueblo no quede pulverizada a manos de los tradicionales enemigos de España. Por eso, después de la Salve en el templo patronal, su palabra precisa, palabra de Jefe con el privilegio de una doble victoria militar y civil, prendió en los corazones almerienses. Había que penetrar por los caminos del verbo y recoger con amorosa exactitud la transformación de una provincia. En la jornada quedaban subrayadas como ejemplos de fecunda acción política, el nuevo poblado de El Parador, la zona de colonización y obras de ampliación de Roquetas de Mar y la visita a Rodalquilar. La brevedad de la cita no excluye su auténtica importancia; en ella queda concretada una nueva fuerza económica de poderosos alcances que podríamos considerar en una palabra: elevación de la renta por medio del estudio de los grandes problemas y su solución inmediata; agua para la tierra sedienta; viviendas y leyes para familias de colonos; aprovechamiento hasta el máximun de las riquezas de la minería; plantaciones en zonas áridas para la obtención de fibras y productos necesarios para la industria nacional; repoblación forestal que comprende hoy millares de hectáreas, ampliación de los puertos, nuevos poblados que nacen como ejemplo de la fecundidad de una fase histórica bajo el signo de la Revolución Nacional, del espíritu tenaz que nos dió la victoria y mantuvo la nacionalidad española gracias a la defensa de la unidad geográfica.

La obra de transformación realizada en Almería, que hoy la palabra de Franco presenta, no puede concretarse en esas líneas de contactos permanentes con su geografía; para recoger las dimensiones exactas precisarían veinte años de ausencia, veinte años que comienzan en 1936 en un 18 de Julio explosivo de patriótico sacrificio. El trascendente impulso experimentado en la acción provincial, causaría en cualquiera la sorpresa de lo ignorado por admirable y remoto; lo rubricaban millares y millares de voces de toda una provincia que es hoy milicia y falange, espíritu y empresa.

Franco ha hecho más con una sola de sus leyes laborales o sus decretos, que un siglo de liberalismo y seis años de república. Con ello, demuestra algo bien difícil que por paradoja en él es técnica perfecta: La cualidad de trabajar con éxito una actividad única: La moderación de la materia viva. El Caudillo ha conseguido lo que en la intimidad de la convicción y en la exactitud del hecho significa prosperidad y grandeza de España.

Más de 100 heridos en las manifestaciones del 1 DE MAYO, EN ARGEL

Choques aislados con los rebeldes

Argel, 2.—Más de cien personas resultaron heridas con motivo de las manifestaciones del 1 de mayo con ocasión de cruzarse un entierro musulmán con los manifestantes en el sector francés de la ciudad. Según dicen hoy las autoridades francesas, doce manifestantes y dos policías hubieron de ser hospitalizados después de estos disturbios. Los funcionarios municipales han ordenado que en lo sucesivo los entierros sigan el itinerario que previamente apruebe la policía; 35 musulmanes fueron detenidos por la policía, en tanto son identificados y sometidos a interrogatorio.

Mientras reina en esta capital una tensa calma, se reciben informes de que en otros puntos ha habido choques aislados en la región argelina. Una banda fuertemente armada ha aterrorizado a los habitantes musulmanes en la zona de Bellefontaine, a 400 kilómetros al Oeste de Argel, durante los pasados días y han sido enviados patrullas y helicópteros para perseguir a los rebeldes. Dos bombas han hecho explosión en Batna, pero no ha habido heridos graves.

En la zona de Constantina los rebeldes han matado una gran cantidad de cabezas de ganado y han ocasionado daños en las carreteras e incendiado coches y colocado bombas en los túneles del ferrocarril durante las pasadas 48 horas.—Efe.

Se produce el deshielo en la montaña leonesa

León, 2.—Al aumento de la temperatura ha seguido el deshielo de la montaña leonesa. Han quedado abiertos al tránsito los puertos del Pontón, Valderruedas y Pandetrabe.

Foster Dulles llega a París

Asistirá a las reuniones de la Otan

París, 2. — El secretario norteamericano de Estado, Foster Dulles, ha llegado en avión a París, con el fin de asistir a las reuniones del Consejo de la OTAN. Se afirma que es portador de planes para convertir la organización en «algo más que una alianza militar», de manera que pueda enfrentarse con el peligro de una infiltración pacífica rusa en las zonas estratégicas del mundo.

Según fuentes diplomáticas, Dulles, propondrá la creación de una especie de «plan Colombo» para los países de la OTAN. Como primer acto de su programa, tiene fijada para esta tarde una entrevista con el ministro francés de Asuntos Exteriores, Pineau, en el Quai D'Orsay. Esta reunión iniciará una serie de conversaciones durante esta semana que señalará un momento crítico para la alianza del Atlántico Norte.

Los dirigentes políticos alemanes y franceses, conferenciarán nuevamente acerca del Sarre y después se reunirá el Consejo de la Unión Europea Occidental. El programa en principio de la reunión, es el siguiente:

Miércoles: Entrevista Dulles-Pineau, en el Quai D'Orsay.

Jueves: Conferencia de los ministros de Asuntos Exteriores de Francia y Alemania Occidental, que almorzarán juntos. Por la tarde, reunión del Consejo de la Unión Europea Occidental, conferencia de Foster Dulles con el ministro alemán Von Brentano.

Viernes: Reunión del Consejo de la OTAN, cena ofrecida por Pineau en honor de los ministros de Asuntos Exteriores de la OTAN.

Sábado: Reunión del Consejo de la OTAN, cena ofrecida por Pineau, en honor de su colega inglés, Selwyn Lloy.

Domingo: Reunión de los ministros de Asuntos Exteriores de Estados Unidos, Inglaterra y Francia, por la tarde, reunión de los representantes de Francia, Alemania, Italia y Benelux.—Efe.

M.C.D.2022

PALENCIA AL DIA

Fecha símbolo

Día de las más altas resonancias patrióticas, el Dos de Mayo constituye un símbolo señero de heroísmo y de la fidelidad al genio nacional para todos los españoles. Como un solo hombre se levantaron por toda la geografía ibérica para rechazar al invasor y en las calles más recoletas de los pueblos, en las avenidas de las ciudades, en los montes y en los campos plantearon batalla al Corso, que aquí vió empalidecer su estrella triunfal. Palencia se sumó también ardorosamente a la Cruzada, siendo escenario de abnegados y valerosos hechos, en los que cristalizó el fervor de su patriotismo. Han pasado 146 años. La memoria de aquella fecha permanece indeleble, porque fué una gesta-símbolo y una lección que España dió al mundo y que ha repetido en 1936, cuando se opuso de nuevo con su sangre y arrojo a la esclavitud soviética, haciendo otra vez verdad la frase del poeta: "Que no puede esclavo ser, pueblo que sabe morir".

Para conmemorar la histórica efemérides, han celebrado fiesta los centros oficiales y docentes. Ya no queda margen para la lamentación. Más de una vez pedimos que se conservara --como recuerdo de aquellas jornadas inmarcesibles en Palencia-- la portada del antiguo Palacio de la calle Don Sancho, que venía a ser como la cifra de la intervención palentina en la guerra contra el "Corso". Se apartaron con el propósito de montarlas en otra parte las piedras. Y hace años desaparecieron. Fué una pena.

La actualidad local nos trae como nota relevante de la jornada la clausura del Campeonato Nacional Juvenil de Hockey sobre patines, con el triunfo de HH. MM. Sans, ciertamente el mejor de los equipos participantes en el interesante torneo, que ha sido clausurado por el Delegado Nacional del F. de Juventudes, ex gobernador de Palencia, D. Jesús López-Cancio. El acontecimiento —de resonancia deportiva nacional-- lo merecía ciertamente. A nosotros no nos queda más que felicitar a los "Campeones" y hacer constar la satisfacción de todos los equipos que han intervenido en la competición por las atenciones dispensadas por Palencia, en aras de su tradicional hospitalidad e hidalguía, expresada oficialmente en la recepción del Ayuntamiento en nombre de la ciudad.

El Círculo Cultural ha anunciado, aparte de sus "Martes poéticos", una interesantísima conferencia, que ha despertado gran expectación. Correrá a cargo del ilustre catedrático de la Universidad de Valladolid, doctor Senent y versará sobre "La bomba de hidrógeno". Tendrá lugar el próximo sábado a las ocho de la noche.

Y nada más, por hoy. El tiempo sigue portándose como "los buenos", no sabemos hasta cuándo. ¿La Primavera ya? ¡Quién sabe!

Homenaje de España a S. S. Pío XII

Pregón por Radio Nacional

La Junta Nacional del Homenaje de España a S. S. Pío XII, ha organizado para el próximo domingo, día 6, a las doce de la mañana, y en el Teatro Español, el Pregón Nacional, que será retransmitido por Radio Nacional de España.

El Pregón estará a cargo de don Blas Piñar López, y estará presidido por el Excmo. y Rvdmo. señor Patriarca Obispo de Madrid-Alcalá, quien cerrará el acto

El repórter en la calle

La Filatelia es la afición coleccionista más divulgada

Algunas colecciones de sellos han llegado a cotizarse a más de 120 millones de pesetas

Don Félix Feijoo tiene 10.000 timbres coleccionados

De las aficiones coleccionistas más cultivadas, es, sin duda, la filatelia la que ocupa lugar preferente, con más de cien años ya de desarrollo. Los amigos de agrupar los sellos de los diversos países del globo, siguiendo un meticuloso orden de serie, edición, antigüedad, clases, etc., son legión y algunas de estas colecciones, han llegado a constituir verdaderos tesoros de museo, de gran valor histórico y, desde luego, económico, pues han alcanzado cifras astronómicas.

Un gran aficionado a la filatelia es el culto Maestro Nacional, don Félix Feijoo Zamora, que desde niño, tiene en la colección de sellos un verdadero «violín de Ingres», donde encuentra amplias satisfacciones y recreos. Su colección por la cantidad y calidad de sellos coleccionados, es ya muy importante; a pesar de eso, como todos los coleccionistas acérrimos, su interés se resume en indagar dónde existe un sello que no posee, para, con arreglo a sus posibilidades económicas, pues hay sellos que por sí solos valen una fortuna, adquirirlo.

Es curiosa esta modalidad coleccionista, que tiene muchos practicantes. De ahí que nos hayamos estrevistado con el señor Feijoo, para que nos ponga un poco al tanto del asunto, que juzgamos interesante.

—¿Desde cuándo practica la filatelia?

—De una forma seria y sistemática, desde hace unos cinco años; pero ya desde niño me atrajo esta afición coleccionista de sellos.

—¿Qué satisfacciones encuentra en ella?

—La satisfacción que nos puede deparar el orden, la belleza, la historia, la cultura y la vida de los pueblos, vistos como agrupados, como clasificados en esta especie de museo de estampas, que son nuestras colecciones.

—Desde el punto de vista Pedagógico, ¿la filatelia es beneficiosa?

—Sí; desarrolla en el espíritu del niño el amor al orden, al arte, a la belleza y a la amistad internacional. Además, el sello ayuda a la adquisición de cultura, por las lecciones ocasionales que la estampa histórica, la efigie, o el tema de cualquier índole reflejado en el sello, suscita continuamente.

—¿Qué sociedad española agrupa oficialmente a los filatelistas?

—La I. C. F. (Iberia Cultural Filatélica), que radica en Barcelona. Esta sociedad edita una revista, que nos informa sobre todas las particularidades relacionadas con el sello (nuevas emisiones, curiosidades, colecciones famosas, compra venta, exposiciones, reuniones, bolsas, direcciones mundiales de filatelistas etc.). Cada provincia tiene, además, su grupo filatélico propio.

—¿Existe en Palencia?

—Aún no; pero se establecerá creo, en breve.

—¿Cuántos filatelistas existen en nuestra provincia?

—Pasaremos de los 800. Esto sin contar los aficionados.

—¿Cuántos sellos ha coleccionado usted?

—Unos 10.000.

—¿Es gravosa esta afición?

—Al principio, no, pues se adquieren docenas de ellos por una y dos pesetas; pero cuando la colección prospera y hace falta llenarla con sellos raros o más interesantes, ya sí que la adquisición de ejemplares supone un fuerte desembolso.

—¿Cuál es el sello más caro?

—Uno de la Guayana inglesa, del año 1.856, que es el más difícil de adquirir. Valía un centavo cuando se emitió; y hoy no se podría comprar por menos de 100.000 dólares (unos 4.000.000 de pesetas); es decir, 10 millones de veces su precio original.

—¿Por qué alcanzan esta elevada cotización?

—Este por su rareza; pues se editó al principio del funcionamiento del Correo, y apenas hay ejemplares de él. Otros se codician por su interés histórico, político, religioso, económico, etc.; y los defectuosos de impresión («Tete beche» o cabeza vuelta, con falta ortográfica, de concepto, de fechas, etc.).

—¿Hay muchas clases de sellos?

—Alrededor de 150.000, que se agrupan por naciones.

—¿Algunos importantes filatelistas mundiales?

—El italiano Ferrari, cuya colección tenía un valor incalculable. El norteamericano Green, cuya colección fué vendida en 1936, al morir su propietario, por 3 millones de dólares (unos 120 millones de pesetas). Roosevelt, fué también gran filatelista, valorándose su colección en 8.840.000 pesetas.

—¿El sello español más codiciado?

—Los antiguos de la época de Isabel II, se buscan mucho. De los actuales, el lanzado en la Navidad de 1955, del cual yo tengo varios.

—¿Se intercambian sellos?

—Sí; los repetidos; también compramos y vendemos. Para evitar las informalidades en las operaciones, existen una especie de «Lista negra» en las diferentes sociedades, donde salen a la luz pública, los nombres de aquellas personas que no cumplieron sus compromisos en el cambio o la compraventa.

—¿Hay un idioma internacional para mantener la correspondencia?

—No. Y lo echamos mucho de menos. Tal vez el Esperanto llegue a ser esa anhelada solución. De todas formas, poseemos un código especial, por el que nos entendemos. Este código de señales y números, nos pone al corriente del que sabe idiomas especiales, o desea mantener correspondencia, o desea sellos, o los ofrece, etc.

—¿Se falsifican algunos ejemplares valiosos?

—Los antiguos es difícil; algunas ediciones nuevas, se han intentado; pero los falsificadores tropiezan con muchas dificultades por las tintas a emplear, que requiere máquinas especiales, difíciles de adquirir. Para evitar «equívocos» de este género, mediante un canon especial, hay técnicos en las sociedades que nos asesoran en las adquisiciones.

—¡Pues a pagar el canon! —

F. B. C.

Cuatro Cantones

EL PASEO, RITO PROVINCIANO

El paseo por la calle Mayor es uno de los indeclinables ritos provincianos. El paseo de las capitales de provincias es un torneo de miradas, un cotidiano «rendez-vous» al aire libre en el que se condensa y se desmenuza toda la crónica social, esa difícil crónica que a veces tiene párrafos invisibles como los antiguos palimpsestos.

Sin paseo de doce de la mañana o de nueve de la noche, la vida de cualquiera ciudad española quedaría «desangelada», sin alma, falta de su mejor sabor y aroma.

¿Decaen los paseos provincianos?... Nada de eso. Lo que ocurre es que el cine —ese gran «tragantúa» de nuestros sueños— ha fraccionado una buena parte de su imperio y alterado «a forciori» su horario.

Antaño —cuando éramos adolescentes— el paseo bajo los soportales de la calle Mayor comenzaba al cerrar los comercios y duraba, casi exactamente, de siete a nueve de la tarde. A esa hora la entrañable «noria» dejaba de girar sus cangilones humanos y la calle Mayor se quedaba vacía en pocos minutos.

En nuestros días, el paseo comienza a la salida de los cines. Ha perdido en duración, pero ha ganado en intensidad.

ESPACIO VITAL PARA LA "NORIA"

Anoche a la salida de los espectáculos la calle Mayor experimentó un atasco deambulatorio. Fué como una embolia producida por la aglomeración humana. No se podía dar materialmente un paso. La muchedumbre se apretujaba en la calzada, entre los Cuatro Cantones y la segunda bocaplaza, moviéndose lentamente y con dificultad, como una masa apelmazada.

La calle Mayor continúa siendo el centro neurálgico de la ciudad. Es casi el único desfiladero natural del «todo Palencia» ocioso y con deseo de verse unos a otros, lo que constituye, en puridad, la razón de ser del paseo provinciano.

Se ha quedado estrecha nuestra principal arteria. Lo malo es que el desplazamiento del eje urbano no ha de resultar fácil. Palencia tiene este problema, como le tienen otras capitales —Madrid mismo— cuyo crecimiento demográfico ha sido rápido.

JERARQUIA DE LA PLAZA MAYOR

Cabría restaurar la hegemonía que en otro tiempo tuvo la Plaza Mayor para estos diarios comicios. Nuestra Plaza Mayor, inexplicablemente, ha quedado relegada a un segundo término. Se diría que es como una gran trastienda de la calle Mayor.

Sin embargo, hace años, la Banda Municipal de Música, daba allí sus conciertos domingueros y, en torno al templete, se organizaba el paseo con mayor holgura que en la calle Mayor.

No deja de ser raro que a diferencia de otras ciudades, ese rectángulo urbano frontero al Palacio del Municipio, carezca entre nosotros del rango que pudiera y debiera tener como centro principal de la ciudad.

Alguna vez se pensó en una reforma de la Plaza. Más que reforma —a las que siempre hay que temer— bastaría con un acicalamiento de fachadas y soportales, despiazando de allí los baratillos que dan sensación de zoco o «rastro» pueblerino. Una adecuada iluminación del Ayuntamiento y el estanque, con arcos fluorescentes remarcando los soportales, sería como un apoteosis de nuestra Plaza, hoy un poco olvidada y como a trasmano.

La restauración de la jerarquía urbana del ágora principal de la ciudad, mitigaría, en parte, el problema de los atascos multitudinarios de la calle Mayor y abriría un buen «espacio vital» para los que a diario practican el entrañable rito de «dar vueltas a la noria».

ESCENARIOS Y PANTALLAS

Actuación de la Compañía Lírica de Marcos Redondo

Reposición de "La tabernera del puerto" "Los claveles" y "La canción del olvido"

Continúa la actuación con éxito creciente, de la Compañía lírica de Marcos Redondo en el «Ortega». El espacioso teatro registró en las funciones del martes soberbias entradas, lo que demuestra que el público se interesa por el género lírico, cuando éste se presenta avalado por auténticos «divos», como sin disputa lo ha sido el gran barítono que encabeza esta Compañía.

En la función de tarde se repuso la popularísima zarzuela de Sorozábal, «La Tabernera del Puerto», obra que ha quedado por derecho propio en los repertorios zarzueleros y que no pasará nunca, por la inmarcesible belleza de su música.

Marcos Redondo cantó con su maestría incomparable y se hizo aplaudir, como en sus mejores tiempos, en algunas intervenciones. Angelita Navés, tiple de extraordinarias facultades que llena la escena con su espléndida figura y voz, hubo de «bisar» la deliciosa canción del segundo acto y así como el notable tenor Fernando Bañó, que lució su voz de grato timbre y brilló en los agudos, también tuvo que repetir la romanza del acto segundo, que cantó sin reservas y con exquisito sentido lírico.

Y, por su parte, el bajo Alejo Queralto, se vió también obligado a cantar por partida doble la famosa romanza del «Negro».

El resto del reparto conjuntó muy discretamente, así como los coros. El éxito fué completo.

Por la noche, se repusieron dos inolvidables joyas líricas del maestro Serrano, uno de los compositores que más gloria dieron a este castizo género. En «Los claveles», se destacaron como cantantes, Pilar Torres y Miguel Rojals y en «La Canción del olvido» Marcos Redondo, Angelita Navés y Miguel Rojals, fueron aplaudidísimos.

La temporada lírica del «Ortega» está resultando fructífera desde el punto de vista artístico y taquillero.—*B.*

Sociedad Filarmónica

El próximo concierto, un soberbio recital de canto, a cargo de Blanca María Seoane y Francisco Navarro

Tendrá lugar mañana viernes, día cuatro

Tal como oportunamente hicimos saber, el concierto de este mes consistirá en un selectísimo recital de canto, en que tendremos el gusto de escuchar a dos voces privilegiadas, auténticas figuras, como son la soprano Blanca María Seoane y el tenor Francisco Navarro.

Son nombres de consolidada y creciente fama, con una espléndida biografía en el género operístico, en el concierto, en la grabación y sobre todo en la Radio, a la que están vinculados muy estrechamente, ofreciendo con frecuencia las más felices actuaciones.

Blanca María Seoane, discípula predilecta de Lola Rodríguez de Aragón, gana a los 23 años plaza de profesora de Canto en el Real Conservatorio de Madrid. Solista insuperable en "Pasiones", "Oratorios" y "Cantatas", extiende su prestigio por varias naciones, colaborando con los más famosos conjuntos orquestales y vocales. Especialista del finísimo género del "lied", se hace admirar donde quiera por su sentido interpretativo.

Francisco Navarro debutó en el Gran Teatro del Liceo de Barcelona en 1947 y se presentó en Madrid en 1948 cantando el "Tanhausser", de Wagner, junto a María Victoria de los Angeles. Está en posesión de portentosas facultades vocales y los críticos alaban unánimemente su extraordinaria musicalidad.

El programa que mañana daremos, es interesantísimo y todo ello garantiza el mejor éxito de esta audición selecta.

Los señores asociados a los que no se hubiera puesto al cobro el recibo de abril, podrán recogerle en taquilla desde las seis de la tarde del día 4.

LA HERIDA LUMINOSA

La obra que está superando en el TEATRO LARA, de Madrid, el éxito obtenido con "La Muralla"

En el Dos de Mayo

Dueñas en la guerra de la Independencia

SIEMPRE LOS MISMOS

Por GERARDO LOZANO

POR ahora hace años, muchos años, puesto que el hecho ocurría entre 1808 y 1814, andaban los españoles entregados por completo a la causa más noble, digna y patriótica de cuantas puede realizar un pueblo.

La de conseguir su independencia.

El francés, con la disculpa de cerrar la puerta que constituía Portugal, había invadido el suelo patrio.

Lo que no le hubiera sido posible con las armas, lo había conseguido con engaños.

La Historia registra los hechos más notables.

Pedro Malasaña, Daoiz, Velarde, Ruiz, el Alcalde de Móstoles, Agustina de Aragón, Espoz y Mina, El Empecinado, el Cura Merino, el Parque de Artillería, las calles de Madrid, Oviedo, con su Junta de Asturias, las cuerdas de Valdepeñas, Valencia, Bailén, Zaragoza, Gerona, Arapiles, San Marcial y otros cuantos nombres son bien conocidos de los españoles, que, por serlo, dieron el de «El Deseado», a un Rey que había felicitado a Napoleón por los éxitos de sus tropas en España.

Levantada toda la nación en armas, contra el invasor, por doquier tuvieron lugar hechos memorables aunque no hayan alcanzado la gloria de ser recogidos por la Historia.

Tal ocurrió en Palencia, donde, no obstante el afrancesamiento de algunas autoridades, se luchó con el mayor heroísmo y crudeza contra un enemigo superior en número y armamento, que hizo bueno el dicho, entonces corriente, de que «los soldados tenían el robo por sueldo y la codicia por adalid».

De hasta dónde llegaron en sus requisas, apropiaciones y vandalismo, dan exacta idea las declaraciones juradas, formuladas por los perjudicados, «de los daños y perjuicios padecidos, sufridos y experimentados en el tránsito y alojamiento de las tropas francesas, desde la noche del día 12 de noviembre en adelante».

En Dueñas, por ejemplo, no contentos con el saqueo de los domicilios particulares, llevados a cabo, «calle y casa a hita», como lo prueba el que en una fría noche de noviembre obligaron a levantarse del lecho, en que descansaban, a los pobres de solemnidad, Blas Izquierdo López y esposa, de 70 años de edad, para quitarles las dos mantas y cubierta de la cama, único bien que poseían, efectuaron también el de la Botica y las Aceñas del Río, rompieron las cubas del vino de las bodegas, y, en el acto de la retirada hacia el Pirineo, efectuada en la primera decena de junio de 1813, causaron cuantiosos daños, principalmente en las fincas y huertas, destrozando sembrados, talando los árboles frutales, majuelos y otras cosas por el estilo.

Para defender a varias doncellas, de las pocas que quedaron en la Villa, puesto que la mayor parte de sus habitantes se sumaron, voluntariamente, al improvisado Ejército de la Independencia, fué necesario emparedarlas.

Mencionando a Dueñas nos viene a la memoria la importancia que para los franceses tuvo la Villa de los Acuñas, como lo demuestra el sello metálico, con el Aguila Imperial del país vecino (de la que se burlaron constantemente los Leones del nuestro), y la leyenda de «Place de Dueñas», que hemos visto estampado en muchos documentos.

La superioridad numérica y de medios del invasor, justificó plenamente la pérdida de Pico Castro, El Castillo y Frausilla, últimos puntos de la resistencia provincial, en los que se redobló la valentía y heroísmo puestos en la defensa de todo el territorio palentino.

Perdida la provincia, los patriotas defensores de la independencia nacional, marcharon a unirse a los de Valladolid, pero al llegar al alto de Castillo de Cabezón, punto desde el que se divisa una extensa zona de la tierra palentina, la nueva visión del solar de sus mayores y amores, les infundó nuevos ánimos y arremetieron con tal fuerza contra el Ejército intruso, que, con la ayuda atribuída al Santo Cristo de las Batallas, que se venera en la Ermita de San Ambrosio de dicho Cabezón, lograron derrotarle y ponerle en vergonzosa huída.

Para reorganizarle y reponerse de las importantes pérdidas, volvieron a su «Place de Dueñas», en la que, la «Quinta columna», formada por las pocas personas que habían quedado en la localidad, actuaba con tan extraordinaria perfección y efectividad, que los invasores se vieron precisados a doblar las guardias para evitar las inexistentes deserciones.

En la encarnizada lucha contra Cabezón, no les bastaron los poderosos medios de que disponían siéndoles necesario apelar a proclamas como la que transcribimos:

«A los habitantes de Cabezón.

Habitantes de Cabezón: Estáis en el caso de poder volver a entrar en vuestros hogares abandonados. Podéis volver a tomar vuestros trabajos. Vuestro Rey os lo manda; quiere olvidar que habéis cogido a un puñado de revoltosos, que han concebido la loca ambición de disputarle su Trono. Si el castigo que habéis experimentado ha sido terrible, vuestra sumisión puede disminuir las resultas que trae consigo. Sed fieles vasallos, cerrad vuestros oídos a los consejos pérfidos; denunciad a vuestros Magistrados los facciosos y rebeldes, y pronto hallaréis en vuestra conducta dos grandes recompensas, la primera será restablecer la calma y tranquilidad de que gozaréis, y la segunda, la solicitud paternal que os franqueará S. M. José Napoleón, dándoos vuestras casas e indemnizándoos de las pérdidas que habéis sufrido».

Han pasado muchos años y los de allende el Pirineo, siempre los mismos, parece que no van a perdonar jamás el gesto patriótico, viril y de independencia de nuestros antepasados y están atentos, en todo momento, a perjudicarnos.

Un día ayudan a la implantación de un Frente Popular, que en menos tiempo no podía hacernos más daño.

Otro permiten la organización de un Ejército de engañados, que, al pisar de nuevo el suelo español, en plan de conquista, se les cae la venda del engaño que cubría sus ojos y ven, entre atónicos y admirados, a sus compatriotas dispuestos a reproducir las escenas del 2 de Mayo de 1808 y 18 de Julio de 1936.

Otro nos cierran las fronteras que ellos solos han de abrir, convencidos de su ineficacia.

Dan pábulo a pequeños hechos o les inventan mayores, como los recientes «degüellos» de Ifni, y asilo a vulgares delincuentes, cuya degradación moral, sólo podemos darnos perfecta cuenta los que hemos sufrido, en nuestras carnes sus inhumanas fechorías.

Perdidas todas las batallas apelan a la de sus «Leikas», siempre dispuestas a captar todo lo malo, como si en su país no hubiera suburbios ni derrumbamientos y todos vivieran en grandes palacios.

COCINAS ESPECIALES
para quemar paja, serrín o leña
ESMALTADAS Y NEGRAS
PASTOR
M. Lafuente, 20

SAGRADOS CORAZONES, AVE-MARIAS, IMAGINERIA RELIGIOSA, EN
I. G. DIARIO-DIA

TRIBUNALES

SEÑALAMIENTOS.-Para el día 3, en nuestra Audiencia Provincial, se verán los siguientes juicios orales:

A las once, contra Godofredo Díez Rojas, del Juzgado de Palencia. Abogados, señores Alonso y Gusano. Procurador, señor Ugidos.

A las doce, por estafa, contra Manuel Velasco Luena, del Juzgado de Palencia. Abogado, señor Velasco. Procurador, señor Camino.

que tanto puede dañar su porvenir..., pues destruye la confianza en sí mismo y le sitúa en inferioridad ante sus compañeros.
Vigile su desarrollo intelectual vigorizando su cerebro con
• ACIDO GLUTAMICO
• VITAMINA B1
• FOSFORO
Alimentos mentales específicos contenidos en
FOSGLUTÉN
RECONSTITUYENTE CEREBRAL
C 5 (51)

CASA DE SOCORRO

LESIONADOS. — El personal de servicio en la Casa de Socorro, ha prestado asistencia médica a los siguientes:

Luis Angel Santiago, de 2 años, que sufría herida contusa en la cara anterior del tercio inferior de la pierna izquierda.

Fernando Palomo, de 35 años, herida cortante en el dedo meñique de la mano izquierda, producida en accidente casual.

Zósimo Cea, de 16 años, que sufría esguince del ligamento lateral externo de la articulación de la muñeca izquierda.

Tomás Diago, de 30 años, hemorragia nasal.

José Marto, de 14 años, contusiones interesando todo el labio superior, sufridas por caída casual.

María Consuelo Urbón, de ocho años, herida contusa en la región frontal, por agresión.

Tomás García, de 28 años, herida contusa en el arco superciliar derecho, por caída.

Angel Prieto, de 36 años, contusiones erosivas en la cara y dorso de la nariz y otra en hemitórax izquierdo, producidas en agresión.

María Isabel Espina, de 10 años, contusiones erosivas en el lado derecho de la cara y pierna izquierda, causadas al ser atropellada por una bicicleta.

LA VIDA EN LA CIUDAD

DIARIO DE AVISOS

FARMACIAS DE GUARDIA.—En la semana están de guardia las farmacias de don Anastasio Arenal (Barrio del Cristo), y don Antonio de Fuentes (Mayor, núm. 114)

CUPON PRO CIEGOS

Lista de los números premiados del «Cupón Pro Ciegos», correspondiente al sorteo celebrado el día 30 de abril de 1956.

Premiado con 125 pesetas, número 209. Premiados con 12'50, los terminados en 09.

MATERIAL ESCOLAR, EN
I. G. DIARIO-DIA

CARTELERA

TEATRO PRINCIPAL

(Nuevos equipos de proyección de alta intensidad, sonido Perspecta sobre Pantalla Panorámica). — Hoy, grandioso éxito de «Orgullo de raza», en tecnicolor. Tolerada.

Pronto, presentación de la Compañía B del Teatro Lara, de Madrid, con el estreno de la comedia, varias veces centenaria: «La herida luminosa», el mayor éxito teatral del año.

GRAN TEATRO ORTEGA

«Odio y orgullo».

CINE PROYECCIONES

«Mogambo».

CINE CASTILLA

«La rubia de los cabellos de fuego».

CALIFICACION MORAL:

«Orgullo de raza» (2); «Odio y orgullo» (4); «La rubia de los cabellos de fuego» (3 R), «Mogambo» (3).

Los números que figuran entre paréntesis al final de cada obra, expresan la calificación moral dada por la «Oficina de Espectáculos» dependiente de la Comisión Episcopal de Ortodoxia y Moralidad: 1: Todos, incluso niños.—2: Jóvenes.—3: Mayores. — 3-R: Mayores con reparo. — 4: Gravemente peligrosa.—5: Sin calificar.

Fiesta del Colegio Vocacional de las Siervas de S. José

Brillante velada artística

En el día de anteayer, con motivo de la Festividad de San José Artesano, el Colegio Vocacional de las Siervas de San José celebró festividad de su Santo Patrono con numerosos actos y funciones religiosas y recreativas.

A las ocho de la mañana tuvo lugar la Santa Misa armonizada. A las cinco y media de la tarde hubo Rosario y ejercicio del mes de la Santísima Virgen con Exposición de Su Divina Majestad, en el que ofició de Pontifical el Excmoy Reverendísimo Prelado, doctor don José Souto Vizoso.

Seguidamente y presidida también por el Excmo. y Rvdmo. Prelado, tuvo lugar una velada literario-musical, a cargo de las alumnas del Colegio, que desarrollaron un variado y ameno programa, en el que destacaron la representación de "Los Desposorios de Santa Teresa", la poesía "Bálsamo casero", de Gabriel y Galán, varios entretenimientos líricos y la interpretación folklórica de malagueñas y sevillanas, por dos señoritas y seis parvulitas, acompañadas al piano por una alumna de sexto Curso. Cerró la velada una lección de solfeo, por varias alumnas de música.

Asistió numeroso y selecto público que tributó a las alumnas grandes aplausos al final de cada uno de los números.

POMPAS FUNEBRES
NTRA. SRA. DE LA CALLE
AVISAD AL TELEFONO 2527
(Servicio permanente)
Mayor, 206. — PALENCIA

Trajes y equipos de novios
¡¡CASA MARTIN!!
MAYOR, 86

SUCESOS LOCALES

DENUNCIAS.—En el día de hoy se han presentado ante la Comisaría de la capital las denuncias siguientes:

Angel Prieto González, de 36 años y vecino de esta capital, a quien le han sido causadas varias erosiones en el lado izquierdo de la cara y dorso de la mano. Manifiesta el denunciante que fué golpeado en el Bar "La Peña, por un chico de unos 18 años, a quien cree apodan "El Dientes", después de una breve discusión por cosas sin importancia.

María Isabel Espina Atienza, de diez años, ha sido asistida también de algunas contusiones erosivas en la cara y pierna izquierda que manifiesta haberle sido causadas por el ciclista José María González Antolín, al atropellarla con su bicicleta en las proximidades de la travesía del Campo de la Juventud.

María Blanco Juan, de 40 años, denunció que desde hace algún tiempo viene siendo objeto de malos tratos de palabra por Gregorio Pérez y su esposa Ciriaca Soto, que habitan en su misma casa de Torrecillas número 5, de esta capital.

VIDA RELIGIOSA

SANTA VERA CRUZ (SAN PABLO). — Hoy, fiesta de la Invención de la Santa Vera Cruz, finalizará la solemne Novena, que en esta iglesia de San Pablo, viene celebrándose, en honor del Santo Madero de la Cruz. La Cofradía de la Vera Cruz, conserva una reliquia auténtica de la Cruz en que Nuestro Señor llevó a cabo la obra de la Redención y a Ella se le ha rendido culto en este novenario.

El Rvdo. Padre Vicente Berecíbar, Orden de Predicadores, durante estos días, ha ofrecido a los fieles unas hermosísimas lecciones evangélicas.

Especialista en Sagradas Escrituras, encuentra siempre en el Santo Evangelio la doctrina que cada público necesita. Por eso su predicación es profundamente evangélica.

Hoy, día final de la Novena, la misa de la Cofradía, a las nueve. El acto vespertino, a las siete y media.

No debe faltar ninguno de los Hermanos Cofrades en este día.

MARIAS DE LOS SAGRARIOS.—Hoy, 3 de mayo, XXXV aniversario de la fundación del Instituto de las HH. Marías Nazarenas, a las 7'30 de la tarde, tendrá lugar, en la Capilla de Nazareth, la Hora Santa mensual, con el ejercicio de las Flores.

Durante todo el día, estará solemnemente expuesto Jesús Sacramentado, en esa Capilla.

4 DE MAYO.—A las ocho, Misa de Comunión general, en la Capilla del Sagrario de la S. I. Catedral, que será ofrecida en sufragio por las Marías fallecidas en los pueblos durante el año.

5 DE MAYO.—A las seis de la tarde, reunión de la Junta Directiva. Pras. Marías y Delegadas parroquiales.

M.C.D.2022

LA VUELTA CICLISTA A ESPAÑA

Estadística de la Vuelta

BOVER, "JERSEY VERDE"

GANADORES DE ETAPA:

Primera etapa.—Van Steenbergen (Bélgica). Bilbao-Santander.
Segunda etapa.—Conterno (Italia), Santander-Oviedo.
Tercera etapa.—Miguel Poblet (España). Santa Lucía-Valladolid.
Cuarta etapa.—Le Ber (Francia), Valladolid-Madrid.
Quinta etapa.—Miguel Poblet (España). Madrid-Albacete.
Sexta etapa.—Miguel Poblet (España). Albacete-Alicanté.

CORREDORES QUE HAN OSTENTADO EL JERSEY AMARILLO:

Primera etapa.—Jean Dotto (Francia). Ganador de la Vuelta a España en 1955.
Segunda etapa.—Van Steenbergen (Bélgica), Santander-Oviedo.
Tercera etapa.—Conterno (Italia). Santa Lucía-Valladolid
Cuarta etapa.—Conterno (Italia). Valladolid-Madrid.
Quinta etapa.—Conterno (Italia). Madrid-Albacete.
Sexta etapa.—Conterno (Italia). Albacete Alicante.

SE HAN RETIRADO DE LA VUELTA A ESPAÑA:

Primera etapa.—Bilbao-Santander: Severyne (Bélgica); Verhelat (Bélgica); Bauwens (Bélgica); Alberti (Cantabria); Segura (Pirenaico) y Alemany (Mediterráneo).
Segunda etapa.—Santander-Oviedo: Corrales (Centro Sur) y Viña (Centro Sur).
Tercera etapa.—Santa Lucía-Valladolid: ninguno.
Cuarta etapa.—Valladolid-Madrid: Kerckove (Bélgica); Corvusier (Bélgica); Schoeders (Bélgica); Gelabert (Centro Sur); Alarcón (Mediterráneo); Trobat (Mediterráneo) Company (Mediterráneo) y Castell (Mediterráneo).
Quinta etapa.—Madrid-Albacete: Raúl Motos (Centro Sur) Guzmán (Centro Sur); Crespo (Pirenaico); Escolá (Pirenaico) y Mateo (Pirenáico).
Sexta etapa.—Albacete-Alicante: ninguno.

LOS CICLISTAS HAN RECORRIDO:

Primera etapa: 203 kilómetros.
Segunda etapa: 248 kilómetros.
Tercera etapa: 173 kilómetros.
Cuarta etapa: 212 kilómetros.
Quinta etapa: 241 kilómetros.
Sexta etapa: 227 kilómetros.
Total kilómetros recorridos: 1.304.
Les faltan por recorrer: 2.182 kilómetros.

CLASIFICACION OFICIAL DEL PREMIO «JERSEY VERDE»:

1: **Bover**, 54 puntos.
2: Van Steenbergen, 59 puntos.
3: Bauvin, 60 puntos.
4: Koblet, 66 puntos.
5: Poblet, 73 puntos.
6: Jean Bobet, 77 puntos.
7: Le Ber, 84 puntos.
8: Conterno, 86 puntos.
9: Louisson Bobet, 113 puntos.
10: Iturat, 113 puntos.

CLASIFICACION ETAPAS POR EQUIPOS:

1: Suiza, 18-12-45.
2: España, mismo tiempo
3: Francia, idem.
4: Bélgica, idem.
5: Italia, idem.—Alfil.

El belga Van Steenbergen, triunfador ayer en Valencia

Venció por media rueda en el "sprint" al español Poblet

BOTELLA Y MARIGIL, CON ANIMO DE TRIUNFAR

Valencia, 2.—(Especial del equipo de enviados especiales de «Alfil»).

La prensa valenciana afirma que los corredores Marigil y Botella, naturales de esta región, han manifestado su propósito de hacer todo lo posible para triunfar ante sus paisanos.

Se han concedido varias primas para los corredores a su llegada a Valencia. El cónsul de Francia entregará dos premios en metálico, uno para el corredor francés que llegue el primero y otro, para el primer corredor valenciano que llegue a esta ciudad. La oficina en Valencia de Transradio Española, concederá también mil pesetas al vencedor de la etapa.

Se ha modificado notablemente la longitud del circuito de Valencia al

mar, donde estará instalada la meta de llegada y se ha dividido la calzada en dos sectores o zona de recorrido por una empalizadilla que sigue el eje de dicha calzada, constituyendo de esta forma a modo de doble velódromo en espiral, por el que realizarán los corredores un doble recorrido. La lucha final, pues, podrá presenciarla el público de este modo, sin que se confunda ningún pelotón en el citado paseo, como coronamiento del más emocionante final de etapa que seguramente registrará la Vuelta en toda España.

Una Entidad de Seguros, que ha cubierto con sus pólizas el riesgo de todos los corredores, patrocina los premios a la combatividad y a la desgracia.

La Federación Levantina de Ciclismo ha organizado diversas pruebas ciclistas reservadas a corredores principiantes y aficionados, que serán tenidas en cuenta a los efectos de puntuación, para la selección del equipo regional para el próximo Cinturón de Barcelona, pruebas que se disputarán con anterioridad a la llegada de los corredores de la Vuelta.

El capitán general, teniente general Ríos Capape, ha aceptado la pre-

sidencia de honor del Comité organizador de la etapa Alicante-Valencia. Las demás autoridades valencianas asistirán a la llegada de los participantes.

Las puertas del circuito valenciano se abrirán a las tres de la tarde. Se han levantado varias tribunas para las autoridades, jurado, torre de cronometradores, prensa, radio e invitados. El circuito está espléndidamente adornado con banderas y gallardetes.—Alfil.

LA SALIDA, CON UNA HORA DE ADELANTO SOBRE LA PREVISTA

Alicante, 2. — (Especial del equipo de enviados especiales de «Alfil».

Con una hora de adelanto sobre el horario previsto, se ha dado la salida en esta población a los sesenta y ocho corredores que continúan participando en la Vuelta Ciclista a España.

Desde el balcón del Ayuntamiento presenciaron la salida, el alcalde de la ciudad, el subjefe provincial del Movimiento y otras autoridades.

Los corredores, desde el Ayuntamiento, salieron en marcha neutralizada por las calles de Méndez Núñez, José Antonio, Alfonso el Sabio, Soto Gadea, Ramón y Cajal, explanada de España y Paseo de Gomis, a la carretera de Valencia, camino de la Playa de San Juan.

A las 12,27 horas en punto, se dió la salida oficial.

Hace un calor sofocante y la marcha de los ciclistas se ha atemperado a la pesadez del tiempo.

La etapa de hoy comprende el recorrido Alicante-Valencia, con 182 kilómetros.—Alfil.

ITURAT, MANDA EL PELOTON

Benidorm, 2, — (Del equipo de enviados especiales de «Alfil»).

A las 13,49 horas han pasado por esta población los corredores que participan en la Vuelta a España.

Mandaba el pelotón Vicente Iturat (Pirenaico), Gianeschi (Italia), Michelon (Italia), Falaschi (Italia) y Croci-Torti (Suiza).

Los participantes llevan recorridos 43 kilómetros de la etapa y les faltan por recorrer hasta Valencia, 139 kilómetros.—Alfil.

UN SOLO PELOTON POR ALTEA

Altea, 2. — (Del equipo de enviados especiales de Alfil). — A 53 kilómetros de la salida en Alicante, los corredores ciclistas marchan formando un solo pelotón, a las dos y cinco de la tarde.

Hasta ahora, no se advierte en ellos, ningún síntoma de lucha y no se han producido despegues importantes.—Alfil.

BUENA VELOCIDAD AL PASO DE BENISA

Benisa, 2.—A las dos y cuarenta y cinco de la tarde, pasó en primer lugar por esta localidad, a 72 kilómetros de la salida, Walkoviack, del equipo francés, seguido a unos quince metros, de los españoles Barrutia, Botella y Bover. Seguía un grueso pelotón y cinco minutos rezagado el equipo suizo. El último en cruzar, fué Michelón, del equipo de Italia. Todos los corredores marchaban a un fuerte tren, porque esta localidad está situada cuesta abajo.

Al paso de la caravana, una motocicleta particular, en la que marchaba un aficionado acompañando a los corredores, atropelló a un niño de nueve años, que sufre fractura de tibia y peroné.—Alfil.

ABUNDAN LOS PINCHAZOS Y LAS CAIDAS

Gata, 2. — Continúan los corredores marchando en pelotón, aunque se registran tirones de vez en cuando de italianos, franceses y españoles. Casi siempre va en cabeza el italiano Buratti.

Han menudeado los pinchazos y las caídas.

El italiano Paduan y el español René Marigil, sufrieron sendas caídas por habérseles trabado la bicicleta, y fueron a caer sobre el público, pero afortunadamente no hubo des-

gracias. También se averió la máquina del francés Bauvin, y pincharon Emilio Hernán, el suizo Muller, Walkoviack y Michelón.

La mayoría de estos accidentes y averías ocurrieron a la salida de Benidorm, en un desvío de la carretera, donde un camión de equipajes de los corredores, por rotura de una ballesta se quedó atravesado en la carretera y dió lugar a barullos y atascos de corredores y seguidores.

Al español Antonio Barrutia se le rompió la cadena de la máquina y después de reparada, su compañero de equipo, Jesús Galdeano, le ayudó a incorporarse al pelotón. Asimismo sufrió una avería el suizo Steel y Miguel Bidaurreta, del equipo cántabro.

Cerca de Benisa, sufrieron una caídas los corredores Carmelo Morales, del equipo Cántabro, los italianos De Filippis y Pettinati, pero siguieron la carrera y pronto se incorporaron al pelotón.

En la primera parte de la etapa de hoy, la velocidad media es de 33 kilómetros por hora.—Alfil.

CONTINUA ITURAT AL MANDO DEL PELOTON

Gandía, 2. (Especial).—A las cuatro y cinco minutos de la tarde, pasaron por esta población los corredores de la Vuelta Ciclista a España. Entró en primer lugar, Vicente Iturat, del equipo Pirenaico, seguido a unos veinte metros del italiano Padoan, del también italiano De Filippis y del español Bernardo Ruiz. A continuación, el resto de los corredores.—Alfil.

ANIMACION EN LA META

Valencia, 2.—(Del equipo de enviados especiales de Alfil).

A pesar de lo temprano de la hora —cuatro de la tarde— ya hay varios millares de personas y aficionados en el gran y espléndido circuito del Paseo de Valencia al mar de la Ciudad Universitaria. En estos momentos han empezado unas carreras de ciclistas aficionados. Los corredores, a su llegada, darán dos

vueltas al circuito, perfectamente delimitado con banderas, y que tiene unos tres kilómetros y medio de longitud, lo que puede permitir una lucha emocionante si los corredores llegan en pelotón, como se presume por las últimas noticias recibidas.

A los vencedores se les obsequiará con magníficos ramos de flores, que serán entregados por las señoritas de la Comisión Fallera Femenina de la Falla de la Exposición, a la que pertenece el recinto de llegada. Se entregará un ramo al vencedor de la etapa; otro, al primero de la clasificación general; otro al primero de la región y, el último al primero de los extranjeros que se clasifique en esta etapa.—Alfil.

PASO POR OLIVA

Valencia, 2.—(Del equipo de enviados especiales de Alfil).

Por Oliva, ochenta y cinco kilómetros de la meta de salida y 67 de la llegada, primer pueblo de la provincia de Valencia, ha pasado en primer lugar un corredor que marcha en solitario y, después, un gran pelotón en el que figuran todos los ases españoles y extranjeros. Desde Oliva, el terreno es completamente llano y se espera que los corredores alcancen gran velocidad.—Alfil.

A 40 KILOMETROS AL PASO POR SUECA

Sueca, 2.—(Especial de "Alfil").—Acaban de pasar, en compacto pelotón, y a una velocidad de cuarenta kilómetros por hora, los corredores de esta séptima etapa. Sueca se encuentra a 33 kilómetros de la meta. Los corredores marchan ahora entre el lago de la Albúfera y el pinar de la Dehesa, en uno de los más bellos parajes de la región. Los últimos kilómetros para la llegada, desde el Saler hasta Valencia, tienen la carretera bastante picada y en no muy buen estado.—Alfil.

BOVER, RETRASADO

Valencia, 2.—(Especial de "Alfil").—A 142 kilómetros de la salida quedó retrasado, por causas que se ignoran, el corredor español Bover. Se quedaron esperándole los corredores Barrutia, Galdeano y Massip, emprendiendo todos juntos la persecución del grupo de corredores.—Alfil.

IMPONENTE ANIMACION DE PUBLICO EN LAS CARRETERAS DEL TRANSITO

Valencia, 2.—(Especial de "Alfil").—El pelotón principal de corredores de la Vuelta Ciclista a España, marcha hacia Valencia, cubriendo la distancia que los separa de la capital a una media horaria de 40 kilómetros. El aspecto de las carreteras es imponente. Todo el vecindario de los pueblos próximos a Valencia ha salido a recibir a los corredores, animándoles con sus aplausos y gritos, especialmente a Marigil.—Alfil.

PINCHA BOTELLA

Valencia, 2.—A la salida de Sueca ha pinchado Salvador, Botella, habiéndose desencadenado entonces una verdadera batalla en el pelotón; porque son muchos los corredores que intentan el despegue.

El aspecto del recinto de llegada a Valencia es verdaderamente fantástico. Millares y millares de personas se aglomeran a lo largo del circuito. A las tribunas han llegado los gobernadores civil y militar.—Alfil.

LOUISSON BOBET INICIA LA OFENSIVA

Valencia, 2.—(Especial).—A consecuencia del pinchazo sufrido por Botella ha tomado el mando del pelotón Louisson Bobet quien, a su vez pincha a los pocos metros del anterior.—Alfil.

OCHO CORREDORES SE DESPEGAN

Valencia, 2.—(Especial).—A consecuencia de la batalla entablada después de atravesar Sueca, se han despegado del pelotón ocho corredores. De momento se ignoran los nombres de estos corredores.—Alfil.

LOROÑO AL MANDO DEL PELOTON

Valencia, 2 (Especial).—Loroño viene al mando del pelotón de ocho corredores que ha logrado escapar a la salida de Sueca, y después de los pinchazos sufridos por Botella y Bobet.—Alfil.

EL SEGUNDO PELOTON, LO ENCABEZA GALDEANO

Valencia, 2. (Especial).—Al frente del segundo pelotón que va en persecución de los escapados, va el español Galdeano.

Botella, después de reparar su pinchazo, ha logrado en un gigantesco esfuerzo, unirse al pelotón segundo que marcha en persecución de los otros escapados.—Alfil.

MEDIO KILOMETRO ENTRE LOS DOS PELOTONES

Valencia, 2 (Especial).—Medio kilómetro separa al segundo pelotón del que va en cabeza, a 18 kilómetros de Valencia.—Alfil.

PASO POR PERELLO

Valencia, 2. (Especial).—A su paso por Perelló han pasado los corredores Bauvin, Van Steenbergen, Buratti y Padoan.

A catorce kilómetros de la meta marcha por este orden el pelotón: Van Steenbergen, Poblet, Bover, Le Ber y Jean Bobet.—Alfil.

A SEIS KILOMETROS DE LA META

Valencia, 2.— (Especial).—El primer pelotón se encuentra a seis kilómetros de la meta de llegada y continúa sin variaciones la posición respectiva de los corredores.—Alfil.

LOROÑO, BAHAMONTES Y CONTERNO

Valencia, 2.—(Especial).—En el pelotón de cabeza, junto con el español Loroño, viene Bahamontes y el líder de la clasificación general, el italiano Conterno.—Alfil.

A CUATRO KILOMETROS DE LA META SE JUNTAN LOS DOS PELOTONES

Valencia, 2.—(Especial).—A cuatro kilómetros de Valencia el segundo pelotón ha dado caza al primero, así que, se espera una llegada emocionante y que, una vez más, se dispute el triunfo al «sprint».—Alfil.

SE DESTACA EL SUIZO KOBLET

Valencia, 2.—(Especial).— El suizo Koblet va destacado en cabeza, muy cerca ya de la meta.—Alfil.

GRAN ESFUERZO DE BOTELLA

Valencia, 2.—(Especial).—El corredor español Botella ha realizado un gran esfuerzo, a pesar de su lesión, y, en estos momentos, disputa a Van Steenbergen y Koblet la victoria final.—Alfil.

VAN STEENBERGEN, VENCEDOR

Valencia, 2. — (Urgente). — La séptima etapa, Alicante-Valencia, ha sido ganada al «sprint», por el

VAN STEENBERGEN

belga Rick Van Steenbergen. A media rueda se clasifica, en segundo lugar, el español Miguel Poblet.—Alfil.

CONTERNO SIGUE CON EL JERSEY AMARILLO

Valencia, 2. — El jersey amarillo continúa en poder del italiano Conterno, que ha entrado también en el peloton de cabeza.—Alfil.

EL GRUPO ESPAÑOL SIGUE EL PRIMERO EN LA CLASIFICACION

Valencia, 2 (Especial).—El tiempo del vencedor de la séptima etapa, Van Steenbergen, ha sido de cinco horas, quince minutos, cincuenta y seis segundos, a una media horaria de 34,600 kilómetros. En el mismo tiempo se han clasificado Poblet, en segundo lugar, y Koblet, en tercero; así como un pelotón de 37 corredores, en el que figuran todos los ases de la vuelta. El equipo español sigue ocupando el primer lugar en la clasificación por naciones.—Alfil.

ARTICULOS SELECTOS DE ESCRITORIO, EN I. G. DIARIO-DIA

Alicante - Valencia 182 kilómetros EN ETAPA LLANA

Alicante, 2. — (Del equipo de enviados especiales de Alfil).

Hoy hemos podido descansar un poco más. La salida de esta ciudad para cubrir la séptima etapa de la Vuelta Ciclista a España, está señalada para la una y cuarto de la tarde, para cubrir el recorrido Alicante-Valencia, con 182 kilómetros.

La salida de Alicante, se verificará delante del Ayuntamiento de la capital y en marcha neutralizada los corredores pasarán por las calles de Méndez Núñez, José Antonio, Alfonso el Sabio, Soto Gadea, Ramón y Cajal, explanada de España, Juan Bautista Latora a la carretera de Valencia donde se dará la salida oficial, al borde del litoral mediterráneo.

Desde la salida habrá una subida de nueve kilómetros con paso por San Juan y en el descenso se llegará a la playa de San Juan (10 kilómetros). Un nuevo repecho y los corredores pasarán por Campello (14 kilómetros). Se rodará por buena carretera en descenso y con llanos, durante 35 kilómetros y en este trozo se hará el paso por Villajoyosa (33 kilómetros), Benidorm (43 kilómetros), y se llegará a Altea (53 kilómetros). Desde esta localidad el perfil de la carretera es de subida durante 18 kilómetros, en cuya altura (254 metros de altitud), está situada Benisa (72 kilómetros). En este punto se bajará rápido durante 11 kilómetros con destino a Gata (84 kilómetros) y con más suavidad durante 17 kilómetros más, con paso por Ondara (93 kilómetros) y Vergel (95 kilómetros), descendiendo a 13 metros sobre el nivel del mar. Después de dos pasos a nivel y por carretera buena y llana se entra en la provincia de Valencia, y cuya primera población es Oliva (110 kilómetros), a cinco kilómetros más, Bellreguart (115 kilómetros), donde hay control de aprovisionamiento; tres esta localidad y después de dos kilómetros se hará la entrada en Gandía (117 kilómetros), se cruzará la carretera a Játiva y por carretera llana con suave ondulación se pasará por el cruce de Tabernes (131 kilómetros), y a 51 de la llegada. Después de un paso a nivel llegarán a Favareta (38 kilómetros), y tras pasar el puente sobre el Júcar, la buena carretera que se disfruta hasta este punto, se convierte en adoquinada, cuyo estado es bastante regular, lo que motivará que los participantes tomen sus precauciones y seguramente marcharán bordeando las cunetas para aprovechar mejor la carretera para su marcha hacia la meta de Valencia.

Se sigue descendiendo en el perfil de la carretera y se llega a Cullera (144 kilómetros) y después de rodar sobre nueve más se entrará en Sueca (149 kilómetros). Cruce de las carreteras a Algemesí y Valencia y se continuará hasta el Perello (158 kilómetros), y a 24 de la meta de Valencia. Desde este punto hasta Valencia, sólo queda en el recorrido la localidad de El Saler (170 kilómetros), y doce para entrar en la capital valenciana por el camino de Monte Olivete, paso por el puente sobre el Turia (Puente de Aragón), calle del Doctor Moliner al Paseo de Valencia al mar, en donde después de dar una vuelta a todo él, se llegará a la meta situada en dicho Paseo.

El trazado de la carretera, está en buen estado desde Alicante a Favareta. De Alicante a Oliva (127 kilómetros), es asfaltada con ancho de siete metros y pendientes del tres por ciento. De Oliva a Favareta (140 kilómetros), tiene trozos asfaltados y con adoquín y se conserva bien con ancho de ocho metros. Desde Favareta a Valencia (182 kilómetros), es adoquinada en estado regular con ancho de seis a ocho metros.

Etapa llana. Elevación acumulada: 349 metros.—Alfil.

SEGUROS

INCENDIOS
VIDA
ACCIDENTES
AHORRO Y PREVISION
COSECHAS
GANADOS
EDUARDO CALDERON MARTINEZ DE AZCOITIA
Palencia

Clasificación de la séptima etapa

CRONOMETRAJE OFICIAL
Nivada
EXACTITUD GARANTIZADA

Valencia, 2.—Clasificación oficial de la etapa Alicante-Valencia, celebrada hoy sobre 182 kilómetros.

1: Steenbergen (Bélgica), 5-15-56.
2: **Poblet (España)**, ídem.
3: Koblet (Suiza), ídem.
4: **Bover (España)**, ídem.
5. Bauvin (Francia), ídem.
6: **Morales (Cántabro)**, ídem.
7: Conterno (Italia), ídem.
8: L. Bobet (Francia), ídem.
9: J. Bobet (Francia), ídem.
10: Le Ber (Francia), ídem.
11: **Bahamontes (España)**, ídem.
12: **Botella (España)**, ídem.
13: **Loroño (España)**, ídem.
14: **Marigil (España)**, ídem.
15: Astrua (Italia), ídem.
17. Falaschi (Italia), ídem.
16: Buratti (Italia), ídem.
18: Padoan (Italia), ídem.
19: Petinatti (Italia), ídem.
20: Muller (Suiza), ídem.
21: Robinson (Suiza), ídem.
22: Croci Torti (Suiza), ídem.
23: Pianezzi (Suiza), ídem.
24: Von Buren (Suiza), ídem.
30: **J. Quilez (Centro Sur)**, ídem.
25: Theissen (Suiza), ídem.
26: Couvreur (Bélgica), ídem.
27: Sorgeloos (Bélgica), ídem.
28: Impanis (Bélgica), ídem.
29: **M. Rodríguez (Cántabro)**, ídem.
31: **Escolano (Pirenaico)**, ídem.
32: **Chacón (Pirenaico)**, ídem.
33: **Iturat (Pirenaico)**, ídem.
34: **Serra (Pirenaico)**, ídem.
35: **Gual (Mediterráneo)**, ídem.
36: **P. Llácer (Mediterráneo)**, ídem.
37: **Bibiloni (Mediterráneo)**, ídem.
38: **C. Barrutia (Cántabro)**, ídem.
39: **Ferraz (Cántabro)**, ídem.
40: **Catalá (Centro Sur)**, ídem.
41: **Cruz (Cántabro)**, ídem.
42: **E. Rodríguez (Cántabro)**, ídem.
43: **Moreno (Centro Sur)**, ídem.

Hasta el número 67 **Aizpuru (Cántabro)**, en 5-40-13.

Clasificación general

Valencia, 2. — Clasificación general y oficial de la Vuelta Ciclista a España, después de la etapa de hoy, Alicante-Valencia:

1: Conterno (Italia), 42-00-10.
2: Van Steenbergen (Bélgica) 42 h. 03 m. 15 s.
3: Bauvin (Francia), ídem.
4: Koblet (Suiza), ídem.
5: Jean Bobet (Francia), ídem.
6: Louisson Bobet (Francia), ídem.
7: Falaschi (Italia), ídem.
8: **Bahamontes (España)**, ídem.
9: Robinson (Suiza), ídem.
10: Impanis (Bélgica), ídem.
11: **Botella (España)**, 42-04-37.
12: **Loroño (España)**, ídem
13: **Bover (España)**, 42-05-45
14: **Chacón (Pirenaico)**, 42-07-36.
15: Le Ber (Francia), 42-07-38.
16: Astrua (Italia), 42-07-48
17: **Pérez Llacer (Mediterráneo)**, íd.
18: Sorgeloos (Bélgica), 42-08-58.
19: Padoan (Italia), 42-09-10.
20: **M. Rodríguez (Cántabro)**, íd.
21: Buratti (Italia), 42-12-12.
22: Couvreur (Bélgica), 42-13-23.
23: **Barrutia (Cántabro)**, 42-13-32.
24: Waclkowiac (Francia), 42-13-49.
25: **Iturat (Pirenaico)**, 42-14-54.
26: **Serra (Pirenaico)**, ídem
27: **Poblet (España)**, 42-16-02.
28: Bergaud (Francia), 42-17-22.
29: **M. Rodríguez (Cántabro)**, 42 h. 18 m. 13 s.
30: Petinatti (Italia), 42-19-18.
31: De Filippis (Italia), 42-20-05.
32: **Marigil (España)**, 42-20-29.
33: **Masip (España)**, 42-20-58.
34: **Morales (Cántabro)**, 42-22-22.
35: Dotto (Francia), 42-22-36.
36: **Bibiloni (Mediterráneo)**, 42-24-21
37: **Pacheco (Pirenaico)**, 42-25-00.
38: **A. Barrutia (España)**, 42-25-45.
39: Michelon (Italia), 42-27-32.
40: **Cruz (Cántabro)**, 42-27-48.
41: **Gómez del Moral (Mediterráneo)**, 42-28-50.
42: **Catalá (Centro-Sur)**, 42-30-38.
43: **Escolano (Pirenaico)**, 42-30-39.
44: Favero (Italia), 42-30-51.
45: Muller (Suiza), 42-33-08
46: **Gual (Mediterráneo)**, 42-33-31.
47: **J. Quilez (Centro-Sur)**, 42-35-38.
48: **Galdeano (España)**, 42-37-47.
49: Fianezzi (Suiza), 42-38-23.
50: **Bernardo Ruiz (España)**, ídem.

Pelikan
GOMA ARABIGA

Industrias Gráficas
DIARIO-DIA
MAYOR, 145-147 • PALENCIA

Los últimos kilómetros de la séptima etapa se han disputado palmo a palmo

Tan dura fué la lucha entre los 30 de cabeza, que a dos metros de la meta no se sabía quién había de ser el vencedor

Valencia, 2.—(Crónica del enviado especial de "Alfil", B. Sáenz de Sicilia).

Cuando esta mañana tomaron la salida para la séptima etapa los 68 corredores que continuaban en liza, ya se hacían quinielas entre los seguidores para elección del vencedor. Poblet y Van Steenvergen eran los favoritos y como le correspondía por lo visto al belga, éste ha sido el vencedor en Valencia.

La carrera ha sido tan monótona y aburrida como las dos anteriores, durante la mayor parte de su recorrido, pero ha ofrecido, al final, más hacia el final que nunca, la más formidable batalla de la vuelta, en la que se ha puesto a prueba la capacidad física de los ases que han exhibido, en general y por turno riguroso, el estilo, la potencia y la experiencia de cada uno durante el corto trayecto que separa Cullera de la capital valenciana. Cuando intentó el despegue el equipo español fué digno de verse el terrible aluvión que se les vino encima de franceses, suizos e italianos hasta que, a velocidad endiablada, anularon la intentona. Y lo mismo le ocurrió a Koblet cuando sus hombres consiguieron despegarle del pelotón, adelantándose casi doscientos metros, como a Louison Bobet, cuando su equipo hizo un esfuerzo supremo y le alejó de los perseguidores cosa de cinco segundos. Pero es que Van Steenbergen y, sobre todo los italianos, no han perdido ni un instante el contacto con los más destacados con el fin, el primero, de llevar en su mano la carrera hasta la distancia que le convenía para ejecutar ese su terrible ataque, potente e irresistible para la mayoría de los contrarios, en los últimos kilómetros de la carrera y los italianos, en su afán de continuar en posesión del "jersey" de "líder".

Como ayer, un español fué hoy el que inauguró la serie de pinchazos, inevitables en toda carrera ciclista. Un kilómetro después, pinchaba Bibiloni y en las cercanías de Villajoyosa, el belga Couvreur, a quien ayuda Sorgeloos para volver al único grupo que forman todos los corredores del que parece tirar pero, lo que realmente hace es marcarle un tren lento, el italiano Buratti. Un poco después de pasar Villajoyosa, el italiano Padoan y Marigil se tropiezan y caen sobre la ilera de espectadores que bordea la carretera sin que, por fortuna, se lastime nadie y pudiendo continuar la carrera. Es ahora el francés Bauvin el que sufre una avería en su máquina, pero tampoco se retrasa.

La marcha es lenta y casi parece mentira que los corredores puedan reprimir la tentación de correr velozmente por esta carretera llana y con frecuentes curvas suaves, ideal para la escapada. Pero prefieren marchar contemplando el maravilloso paisaje dejando para otros más áridos sus ganas de pelea.

A tres kilómetros de Benidorm se inicia un ligero desvío de la ruta, pasando los corredores por un trozo de carretera estrecha, de gravilla, y en la que, por si fuera poco, ha quedado semi-atravesado el camión de los equipajes de la caravana que deja reducido el espacio de paso a lo indispensable para que lo hagan tres corredores a la par. Tampoco esta ocasión se aprovecha y, aunque el pelotón se estira, vuelve a reagruparse al coger nuevamente la carretera general, no sin que antes hayan caído Muller, Walcowiack y Michelon.

El paso por Altea registra una velocidad media irrisoria de 33 kilómetros por hora, pasando el pelotón mandado por Carmelo Morales, De Filippis y Pettinati. A la altura de Benisa hay un conato de escapada por parte de los franceses, primero, y de los suizos con posterioridad, pero, italianos y españoles, respondieron al ataque anulándolo.

Hasta Gandía sólo los pinchazos y averías dieron color a la ruta, siendo las víctimas Croci Torti, a quien esperan Metzger, Hoare, Moreno, De Filippis y Petinati. Iturat, gana la prima de esta ciudad y pasa por la cinta, destacado unos cuatro metros del pelotón, que ha elevado la velocidad a 34 kilómetros por hora.

Y, por fin, en Sueca, a 33 kilómetros de la meta, parece inquietarse el paquete y surte la ofensiva aprovechando que Poblet pincha. Es Van Steenbergen quien se lanza al ataque y lo secundan Koblet, Conterno y Bobet, con sus respectivos acompañantes. Pincha Botella a la salida del pueblo, con lo que aumenta la confusión, formándose un grupo de cabeza con una docena de corredores entre los que figura Loroño, Bahamontes, seguidos como a medio kilómetro por el resto. Este grupo de segundones inicia y consigue la caza de los primeros, tras un bonito despegue de Masip y Marigil, que siguen a Poblet después de haberle ayudado a reparar y es todavía más intensa la lucha cuando Bobet sufre un pinchazo. No tarda ni un segundo en cambiar de máquina el capitán francés y, con varios hombres del equipo, se lanza no sólo a cazar a los fugitivos, sino que llega a rebasarlos, pero le da réplica Koblet, que arrastra a los demás, hasta conseguir unirse a los franceses y dejar en intento lo que parecía una larga definitiva y sin remedio de Bobet hacia la meta.

Mientras, Puig había ordenado a Marigil que se retrasara del primer pelotón y acudiese en ayuda de Botella y, con este motivo los dos levantinos han realizado una auténti-

(Continúa en la pág. siguiente)

M.C.D.2022

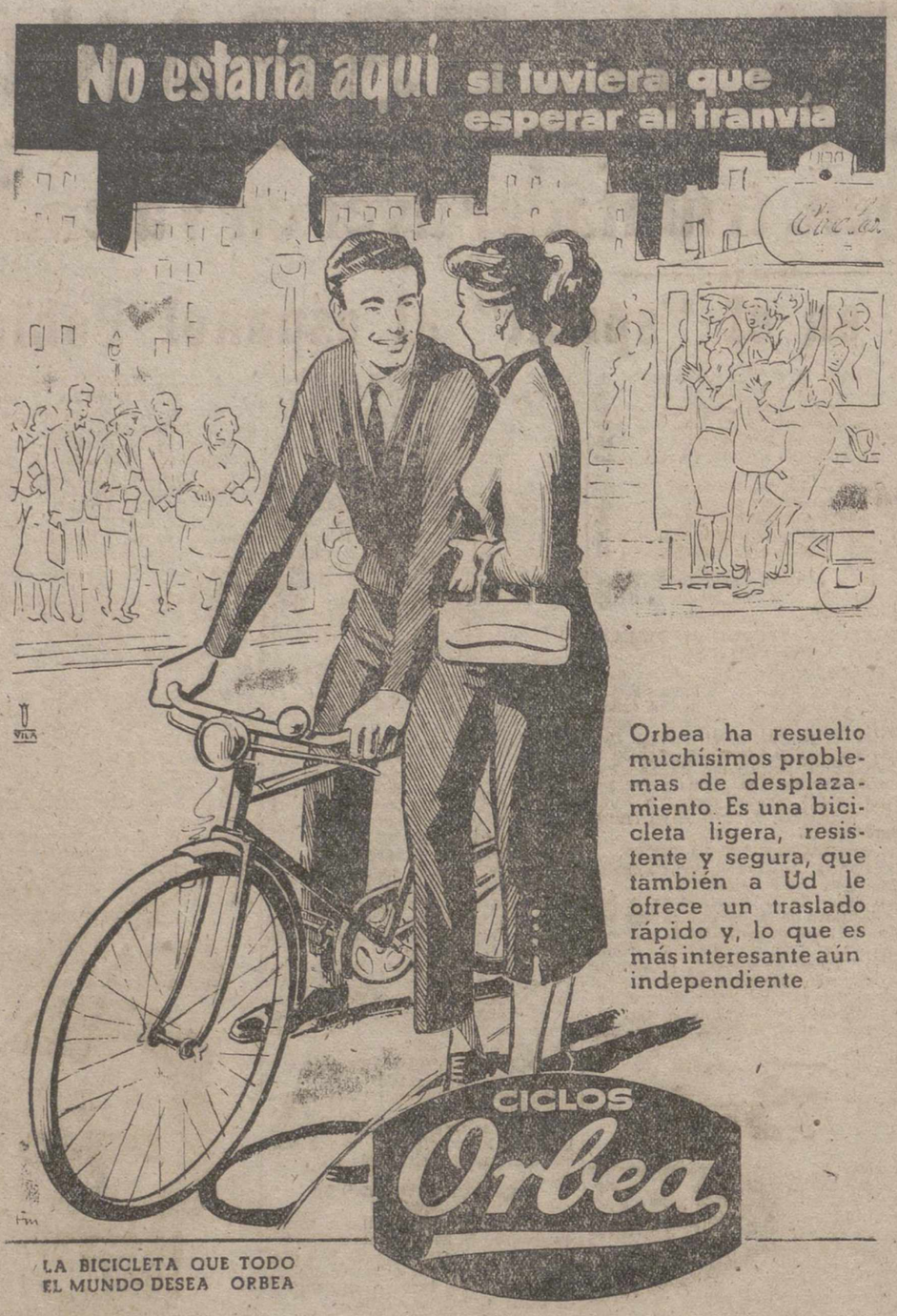

SUCURSAL:

AUTO-LOCOMOCION

Mayor, 14 y 16 - PALENCIA

Di Stéfano fué el mejor de los veintidós jugadores en Milán

El Madrid jugó una acertada táctica defensiva

Milán, 1.—(Crónica de Luigi Visconti, del Servicio Especial de Alfil).

Ha terminado el gran partido entre el Milán A. C. y el Real Madrid, con la victoria de los italianos por 2-1, algo decepcionante para el equipo local, porque no es suficiente para empatar siquiera en el promedio de tantos y jugar un tercer encuentro de desempate. Ha ganado cada equipo en su propio terreno, pero el total de tantos del Real Madrid se eleva a 5, mientras el de los milaneses es de 4.

Igualar la diferencia de los tantos, es decir, una victoria por una diferencia de dos, era lo que esperaba la gran mayoría de los aficionados. Todo el mundo confiaba en el ataque milanés, potente evidentemente, frente a una defensa conceptuada como débil, con la ventaja de jugar en su campo.

Pero nadie contó en que esa defensa floja madrileña iba a ser reforzada concienzudamente, no sólo por los medios e interiores, sino inclusive por el delantero centro. Enormemente reforzada, el Real Madrid supo jugar al Milán, acertó en la táctica defensiva y ha sido todo esto el secreto del éxito, éxito de ganar la eliminatoria para jugar la final contra el Stade de Reims, de esta Primera Copa de Europa.

Acertada táctica del Real Madrid, que se replegaba a ratos, pero sin perder la ofensiva en cuanto se presentaba. Esta táctica se debe en gran parte al genial jugador Di Stéfano, que casi siempre se ha situado entre medios y defensas, pero pronto para contrarrestar el ataque contrario lanzando a sus extremos. Llevó la batuta, no sólo para el ataque, sino más bien para todo el conjunto. Así, Di Stéfano, fué sin duda el mejor entre los 22 jugadores.

El Milán tuvo, aunque no de un modo exagerado, un dominio territorial en el primer tiempo, con dos o tres excelentes remates del ala izquierda, que fueron contrarrestados por otras tantas paradas del guardameta Alonso.

Así se pudo llegar al descanso con un empate a cero, que suponía un gran triunfo para el Real Madrid, porque el partido ya lo había reducido a la mitad. Y más que nada, el Real Madrid había adquirido una gran moral, con la idea de empatar y hasta ganar el encuentro.

Al reanudarse la contienda, el Milán se lanzó a un ataque furioso, pero inútil, porque los defensas y los medios madrileños aparecían más seguros, más decididos. Por añadidura el Real Madrid se adelantó en el marcador, a los 19 minutos de este segundo tiempo, en que un pase de Rial descolocó al guardameta Buffon, para que Joseíto rematase a la red. Buffon pudo alcanzar parte del balón con los dedos, pero no lo suficiente para sujetarlo, sino al contrario, para desviarlo más rápidamente hacia el fondo de su marco.

Desde entonces, la eliminatoria estaba perdida para el Milán porque necesitaba tres tantos para remontar la diferencia, casi imposible en 26 minutos de tiempo.

El tanto animó a los madrileños. Y hay que reconocer inmediatamente que no se desconcertó a los milaneses, que se lanzaron a un ataque foribundo. Fruto de este ataque fué un penalty a los pocos minutos, cometido por Muñoz. Lo lanzó el especialista de estas jugadas, Dall Monte, que marcó el tanto del empate.

El tiempo se había inclinado a favor del Real Madrid. Faltaban 15 minutos. Con el ataque milanés a la vista, lo más que se podía hacer era marcar un tanto, pero la eliminatoria estaba completamente perdida. Entonces, el Real Madrid, se replegó más y aprovechaba la menor coyuntura para ganar tiempo, siempre correctamente.

Vino ese tanto, también de penalty, cuando faltaban cuatro minutos para terminar. Y como el primero lo marcó también Dall Monte, consagrándose con esto para tal especialidad. Es posible que se discuta este último penalty, alegando que fuera cometido involuntariamente. En todo caso, lo difícil es discutir esa voluntariedad.

Lo que es evidente, y hay que reconocerlo, es que el árbitro austriaco Eteiner estuvo bien. Esto presupone imparcialidad. Aparte de la victoria en la eliminatoria, un 1-2 en Milán, constituye un triunfo para el Real Madrid. Si se quiere se puede recalcar que los dos tantos del Milán se hicieron de penalty.

Si el Milán fué ligeramente superior en el primer tiempo, en el segundo los dos equipos jugaron por igual. Con esta fisonomía podemos decir que lo mismo pudo ganar un equipo que el otro. Y por supuesto, el encuentro pudo terminar en empate.

Los dos equipos se mostraron lentos en términos generales y esta lentitud favorece necesariamente a la táctica defensiva. Dentro de esto, en los milaneses fueron rápidos sus extremos, pero en cambio, el delantero centro, bastante lento, pesado. Los dos interiores, demasiado rezagados para llegar a tiempo en el remate final.

El medio izquierda titular, Bergamaschi, tampoco ha podido jugar aquí, siendo reemplazado por Radice, un medio ala voluntarioso, pegajoso si se quiere. El mejor de los tres medios, fué el del centro. Los dos defensas cumplieron bien, pudiendo añadir que no les faltó suerte en algunas ocasiones.

En cuanto al guardameta Buffon, por el que todo el mundo temía por su irregularidad, no ha tenido grandes dificultades, ya que los balones los recibía francamente.

En el equipo del Real Madrid, ya hemos señalado que Di Stéfano ha jugado por encima de todos; es un jugador genial. He aquí un partido en que, después de él podemos comentar que todos, por igual, brillaron a la misma altura; cada uno en su puesto, con diferencias tan pequeñas, que no vale la pena deslindar o descomponer sus respectivas actuaciones. El Real Madrid mostró en San Siro un gran conjunto, compenetrado. Con tanta expectación resulta que San Siro registró sólo dos terceras partes de su entrada. Se debe a que es un mal día para los medios de transporte y que en Milán se celebran muchos espectáculos. Lo que no comprendemos es que cómo los milaneses, que conocen todos estos detalles, hayan concertado el encuentro para tal día. Otro día cualquiera, incluso laborable, hubiera llevado más público.

Se han equivocado los milaneses en el sentido de que su equipo iba a marcar tres tantos. El ataque no funcionó esta vez, pero no hay que achácarlo a él exclusivamente, sino porque el Real Madrid jugó bien. Bien en sentido general y de acuerdo con sus conveniencias, en el aspecto particular. Sencillamente, supo jugar al Milán.

Aquí se ha dicho que el Milán podría igualar al Real Madrid y luego ganar el desempate para enfrentarse con el Stade de Reims, y vengar la derrota del año pasado. Si esto se ha pensado, pensando en una superioridad milanesa, necesariamente hay que dar como favorito al Real Madrid en la final de la Copa de Europa. Es ahora la creencia generalizada en Milán, en todos los círculos deportivos. Y con mayor razón nos figuramos que así pensarán en toda España. Deportivamente, como vencedor del Milán, los aficionados de aquí quisieran que el Real Madrid se proclame campeón de la Copa de Europa. Ya no queda más que un partido, el del Parque de los Príncipes, de París.

Un solo boleto con doce aciertos

Percibirá 841.548 pesetas

Los de once aciertos, 28.051 pesetas

Madrid, 2. — Resultado provisional del escrutinio de las apuestas mutuas deportivas benéficas, correspondientes al domingo 29 de abril:

Boletos vendidos: Un millón veinte mil cincuenta y nueve.

Recaudación: 3.060.177.

55 por 100 de premios: 1.683.097'35.

Reparto de Premios: 841.548'65 pesetas a repartir entre máximos acertantes de doce resultados:

Provisionalmente un boleto.

La misma cantidad a repartir entre más aproximados de once resultados, provisionalmente treinta boletos, a 28.051'60 pesetas cada uno.

El boleto de doce aciertos está escrito por don José Rodríguez Núñez, de 27 años de edad, soltero y empleado en la industria de la pesca. Juega semanalmente diez boletos y tiene su domicilio en Vigo.—Alfil.

De la provincia

Solemne funeral en Prádanos por la madre del Ministro de Trabajo

PRADANOS DE OJEDA.— El lunes, día 30, y patrocinado por el Ayuntamiento de esta villa, se ha celebrado en la iglesia parroquial, un solemne funeral por el alma de doña Clementina María de Velasco, madre del Excmo. señor ministro de Trabajo, recientemente fallecida en Madrid.

El duelo estaba presidido por la Corporación Municipal en Pleno, Jefatura Local del Movimiento, Hermandad de Labradores y otras representaciones oficiales, habiendo asistido la mayoría del vecindario, pudiendo asegurarse que fué unánime la presencia de los habitantes de Prádanos, quedando así, una vez más, expresada la gratitud que este pueblo debe a su hijo adoptivo José Antonio Girón de Velasco y el afecto con que estima a todos los suyos.

Automóviles AJA

Pone en conocimiento del público, que a partir del día 2 de Mayo, el servicio de línea Guardo-Palencia, saldrá de esta capital a las seis de la tarde.

LA EMPRESA

DIETARIO

Jueves 3 de Mayo de 1956

SANTORAL. — La Invención de la Santa Cruz. — Santos: Alejandro, papa; Evencio, Timoteo, Diodoro, Antonina, virgen, mártires. (Misa: Invención de la Santa Cruz. Color: Rojo).

Sale el sol a las 5'12 horas y se pone a las 19'11 horas. Sale la luna a la 1'7 horas y se pone a las 12'3 horas. Cuarto menguante, a las 2'55 horas.

EL TIEMPO EN PALENCIA

Barómetro: A las 18 horas de ayer, 704'4; a las ocho horas de hoy, 705'1. — Temperaturas: Máxima de ayer, 16'2; mínima de hoy, 4'8. — Dirección del viento: A las 18 horas de ayer, NE.; a las ocho horas de hoy, calma. Humedad relativa media, 59 por 100.

EL TIEMPO EN ESPAÑA

El tiempo ha sido bueno en toda la Península en las últimas veinticuatro horas. No se han registrado precipitaciones y la predicción es de nubosidad en el extremo Noreste y litoral cantábrico, permaneciendo estacionario en el resto.

MATERIAL DE OFICINA, EN I. G. DIARIO-DIA

EFEMERIDES. — 1502: Aparición de la Virgen de Rombrada a labriegos en Támara. — 1852: Inauguración de las obras del ferrocarril Alar-Santander, con asistencia del rey consorte don Francisco de Asís Borbón, esposo de Isabel II. — 1283: Roger de Lauria derrota a los franceses frente a Malta. — 1428: Nace el Cardenal Mendoza. — 1469: Nace Maquiavelo. — 1943: «La línea alejandrina». — 1758: Muere el Papa Benedicto XIV. — 1853: Muere Donoso Cortés.

Joaquín Nieves, ganador del "Premio Mirospa" de reportaje

Reunido el Jurado para fallar el ganador del "Premio Mensual de Reportaje MIROSPA", de 600 pesetas, correspondiente al pasado mes de marzo y constituído por el Iltmo. señor Director de la Escuela Oficial de Periodismo, por los profesores don Juan Beneyto, don Carlos Foyaca, de la Escuela de Madrid, don Pedro Voltes, de la Escuela de Barcelona y don Miguel Roselló, director de la Agencia MIROSPA y examinados los trabajos presentados por los alumnos de las Escuelas Oficiales de Periodismo de Madrid y Barcelona, consideró que el más calificado en relación con los presentados, es el que firma don Joaquín Nieves, alumno de segundo curso de la Escuela de Madrid, titulado: "El ferrocarril se rejuvenece".

ECONOMIA y FINANZAS

SOCIEDAD IBERICA DEL NITROGENO, S. A.

(Industria declarada de Interés Nacional)

Capital: Pesetas 254.000.000

SUSCRIPCION PUBLICA

de 100.000 Obligaciones de 1.000 pesetas cada una

Interés: 6,579 por 100 anual

pagadero por cupones semestrales vencimiento 1.º de enero y 1.º de julio de cada año, siendo el primer cupón a pagar, por su importe íntegro, el de 1.º de julio próximo.

El impuesto de negociación será a cargo de la Sociedad emisora

Tipo de emisión: 98 por ciento

libre de todo gasto para el suscriptor

Renta líquida: 5,47 por ciento

sin tener en cuenta la prima de amortización

La amortización de estos títulos se efectuará en 30 años a partir de 1927, mediante sorteos o compra en Bolsa, reservándose la Sociedad el derecho de anticiparla total o parcialmente.

Se solicitará la admisión de estos títulos a la cotización oficial en la Bolsa de Madrid, y también se gestionará su inclusión en la lista de los valores admitidos para las reservas obligatorias de las Compañías de Seguros.

Estos títulos disfrutarán, según Orden Ministerial del 15 de julio de 1955, de las exenciones que sobre reinversión de beneficios establece el artículo 9.º de la Ley de Contribución General sobre la Renta.

Esta emisión ha sido asegurada por las Entidades siguientes:

Banco Urquijo	Banco Español de Crédito
Banco Hispano Americano	Banco Guipuzcoano
Banco Herrero	Banco de Vitoria
Banco Zaragozano	Banco Garriga Nogués

que admiten ya suscripciones en sus Oficinas Centrales y en todas sus Sucursales.

Esta suscripción quedará abierta el

11 de mayo de 1956

Siendo facultad de los Bancos aseguradores declararla cerrada en cuanto se cubra la emisión

Décimo Concurso Provincial de Formación Profesional Obrera

En la mañana del lunes ha tenido lugar en los Hogares de la Delegación Local del Frente de Juventudes el fallo de los trabajos presentados al X Concurso de Formación Profesional Obrera, organizado por el Departamento de Centros de Trabajo, de la Organización Juvenil.

El acto estuvo presidido por el secretario provincial, camarada Saldaña, asistiendo el jefe y secretario del Servicio, camaradas Martín Merino y Diez Garrido, hallándose igualmente presentes los miembros técnicos del Jurado compuesto por los señores Gil Arraya y Alonso Delgado, de la Fábrica Nacional de Armas, Romero Barroso y Herreros Vitores del Parque Móvil, Ramírez Mercado y Caballero Pérez, de la Escuela de Artes y Oficios Artísticos y Ramírez Puertas, técnico eléctricista.

Los trabajos presentados en número de 110, corresponden a las especialidades de ajuste, torno, matricería, soldaduras, cerrajería artística, forja, bobinado, instalación eléctrica, chapistería, calderería, ebanistería, fresa, modelado de fundición y delineantes industriales, que han sido realizados por alumnos de las escuelas de la Fábrica Nacional de Armas, Parque Móvil, Escuelas de Formación Profesional Obrera de Venta de Baños, Guardo y Barruelo, Artes y Oficios Artísticos de nuestra capital y varias empresas particulares.

Las labores realizadas se agrupan en cada especialidad en dos categorías, A y B, comprendiendo la primera aprendices nacidos en los años 1936, 37 y 38, y la segunda los de 1939 y sucesivos, que hayan cumplido los 14 años.

Se han establecido dos premios de 300 y 150 pesetas, para cada una de las especialidades.

BRUJULA DE LOS MERCADOS

es una de las secciones de MIES, Revista mensual de Agricultura y Ganadería, editada por la Unión Territorial de Cooperativas del Campo de Palencia. Una red de corresponsales exclusivos informan directamente a los lectores de las fluctuaciones de los mercados agropecuarios en toda España.

Suscripción anual: 36 pesetas. —Apartado, 15. — PALENCIA

CRONICAS DE LA VUELTA

El suizo Koblet juzga a sus rivales

Considera al español Poblet el más fuerte al final de etapa, y en la general no teme más que a Bobet

Valencia, 2. — (Crónica del enviado especial de «Alfil», J. Hernández Petit).

Como la etapa de hoy, de ciento ochenta y dos kilómetros, es casi la más corta de la Vuelta, nos ha permitido dormir más que de costumbre. Hasta después de las once y media, Iturat, el primero, no se presentó en el Ayuntamiento, donde se encontraba instalado el control. Por cierto que escuchamos a algunos corredores franceses: «Es demasiada comida». Entonces, hicimos una investigación en la bolsa de Loroño. Tenía medio pollo, cuatro porciones de pan-bizcocho, tres pasteles de arroz, veinte ciruelas suecas, dos plátanos, dos naranjas y doce paquetes de azúcar. Aparte, se les entregaba te y agua mineral a discreción. Naturalmente, en el hotel desayunan todos aproximadamente igual: arroz blanco hervido, jamón de York con queso, un filete con verdura, fruta, vino o cerveza y te o café.

Conversé con Bauvin. Le pregunté si pensaba entrar el primero en Bayona y me contestó: «Yo ya he ganado dos veces. No hay razón para que no gane otra vez». Koblet me buscaba y me estrechó la mano por haber pedido en mi crónica de ayer, para él, una distinción honorífica: «Te lo agradezco; (pero nuestro deber es el de ser verdaderos deportistas en todo momento y, más, cuando a cualquier compañero le ocurre una desgracia». Al final de etapa considera a Poblet el rival más fuerte y en la clasificación general, no teme más que a Bobet.

De Alicante salimos a las 12,33 al «relanti», para ver despacio los muchos bañistas que ya han comenzado a disfrutar con los baños de sol y de mar. Este era una colcha verdeazulada con solo un barco petrolero lejos. De vez en cuando, se veía un grupo de barcas de pesca mecidas como la cuna de un niño. Sin novedad hasta el kilómetro 30, donde al camión que transporta el material de precisión de los cronometradores se le rompió la dirección, dió tres vueltas de campana y fué a parar a un terraplén de unos cinco metros, destrozándose. Afortunadamente, sus dos ocupantes resultaron tan solo con magulladuras. Rápidamente, los aparatos fueron trasladados a otros coches. Su valor excede a las setecientas mil pesetas. También resultaron indemnes. Dos mil extranjeros aplaudían en Benidorm. A la salida se produjo otro accidente.

En un desviación de dos kilómetros de carretera descarnada, el camión de transporte de los corredores sufrió la rotura de una ballesta.

Al penetrar de nuevo en la carretera de Valencia, después de varios pinchazos, sigue el pelotón medio dormido. Nos da tiempo para conversar con los corredores. Bobet marcha sin preocupaciones. Desde Alicante ha enviado un ramo monumental a una amiga de su mujer que vive actualmente en Benidorm y también ha mandado por delante su coche para que en Valencia le tengan preparado el baño, pues ayer no pudo hacerlo. A Poblet, que suda como todos, le preguntamos cuál es la pregunta más machacona en labios de los periodistas: «Todos quieren saber cuánto he ganado. Hasta ahora, nadie me ha preguntado cuánto he perdido». Y con un pañuelo se limpia el sudor de la cara y el cuello. Hay una veintena de carros. Bernardo Ruiz le dice a Dotto: «Y a mí que me gusta que vengan turistas». Le pregunto a Botella si está mejor y me dice: «Ya empieza a haber dinero en casa de los pobres». Todo el equipo francés se detiene a coger rosas. «Son para las familias».

A las tres menos veinticinco dejamos atrás la Moleta del Peñón de Ifach. Tres cuartos de hora después pasamos por Denia. Un chiquillo sale de detrás de un coche y el del No-Do no puede evitar el atropello. Sale despedido cinco metros y le pasa por encima. Por si sirve para el futuro, conviene advertir que la caravana va siempre lanzada y es casi imposible evitar estos sucesos lamentables. Por eso la dirección nos ruega que digamos a los padres que sujeten fuertemente a sus hijos. Mejor aún es que no les permitan presenciar la carrera, si no lo hacen desde un lugar seguro.

La huerta está penosamente sembrada de naranjas heladas. Leemos el «slogan»: «Mejores no hay». Y parece un símbolo de la cosecha de este año. En Oliva, se celebra la fiesta del Cristo de San Roque y, a derecha e izquierda, vemos algunos grupos de «moros» y algunas bandas de música que reciben con gritos estridentes y buena música a los corredores. En los diferentes pueblos porque pasamos, el público se resguarda a la sombra de los edificios. Aquí es donde comienzan a verter sobre los corredores agua a cubos.

A sesenta kilómetros de Valencia no ha habido aún ni una sola escapada. Caminamos a pocos metros de la vía férrea. Por ella avanza resoplando con fatiga una maquinita con tan solo dos vagones. Parece de juguete. El suizo Koblet se ríe y Bernardo replica: «No presumas, porque yo sé que en Suiza son peor». Sin innumerables los camiones estancados en la carretera. Los huertos están encharcados. «Hay plantas de todas clase», leemos con frecuencia.

Faltan 35 kilómetros para la meta y según el horario previsto ya debiéramos haber llegado. Siguen mudas las pizarras de los motoristas. Nada ocurre.

Sueca aclama casi exclusivamente a Botella y a Marigil, sus paisanos. Los tupidos árboles nos alivian del calor, hasta aquí insoportable. Y a 25 kilómetros, comienza la esperada batalla. Franceses y suizos declaran la guerra, sobre todo, al equipo nacional. Loroño, que pretende colarse entre ellos, sufre un empujón. Bahamontes me confirmó después que a última hora, los extranjeros a que hago referencia, han jugado sucio. En adelante, la carrera se nos pone difícil a los 92 periodistas que seguimos la Vuelta. Por la estrechez de la carretera se nos obliga a ir delante o detrás. En nuestro equipo menos mal que otros compañeros se ocupan de la parte técnica y, a mí, sólo me atañe la anecdótica o de color. Color gris plata tiene el salero con la naranja del sol pálida. La carretera al final está agrietada y peligrosa para los corredores embalados. Valencia entera está en sus calles. Valencianas con sus trajes típicos, en la meta, entregan el ramo de flores al vencedor, que hoy no ha sido Poblet, por poco. También al final le hicieron la guerra. Al dar la vuelta de honor Van Steenbergen, llevaba en sus manos las flores.—Alfil.

Los últimos kilómetros de la séptima etapa se han disputado palmo a palmo

(Viene de la página anterior)

ca hazaña poniendo todo su corazón para anular la distancia que les separaba y mostrándose dignos del aplauso que sus paisanos no les han regateado. Los últimos kilómetros de la carretera se han disputado palmo a palmo, siendo tan enconada la lucha entre los 30 corredores que han entrado juntos en el circuito valenciano que, todavía a dos metros de la meta no estaba claro quién sería el vencedor, decidiéndose por centímetros entre Van Steenbergen y Poblet entre los gritos de una masa delirante ante la magnificencia del espectáculo que se les presentaba.

Otra nota destacada de la etapa ha sido que frente a la media horaria prevista por la organización, establecida en 40,400 kilómetros, los corredores han respondido con la muy modesta de 36,600, si bien hay que tener en cuenta que el trozo de carretera del desvío de Benidorm no estaba en el programa.—Alfil.

EDUCACION y CULTURA

REGLAMENTO PARA CONCESION DE PREMIOS A COLEGIADOS DISTINGUIDOS

Primero. — La concesión de estos premios tiene por finalidad recompensar los méritos de carácter profesional contraídos por nuestros colegiados, valorándose, por tanto, sus aportaciones científicas, pedagógicas, trabajos de mérito, constancia en el trabajo y estímulo.

Segundo. — Como experiencia, se crean doce premios, que se concederán anualmente, uno por cada Distrito Universitario.

Tercero.—Dicho premio consistirá en un Diploma, que concederá el Consejo Nacional de Colegios y cinco mil pesetas.

Cuarto. — El Consejo anualmente hará el anuncio de Convocatoria de estos doce premios, estableciendo las bases para su concesión. Las peticiones se harán por uno de estos procedimientos:

a) Por solicitud personal del interesado, en la cual alegue los méritos que estimen oportunos.

b) A propuesta razonada, firmada por diez colegiados.

c) A propuesta colectiva de cualquier organismo oficial o Centro de Enseñanza Media no Estatal.

Quinto. — Estas propuestas serán presentadas en los Colegios de D. U. a cuyas Juntas de Gobierno, compete elevar, en los plazos que se señalen, propuesta en terna de méritos, al Consejo Nacional.

Sexto.—No podrán solicitar la concesión de estos premios, ni ser presentados para ellos, los miembros del Consejo Nacional o de las Juntas de Gobierno de los Colegios.

Séptimo. — Las solicitudes y propuestas para concesión de estos premios, se presentarán en los respectivos Colegios de D. U. antes del 31 de enero, y las ternas enviadas por las Juntas de Gobierno, deberán obrar en el Consejo Nacional antes del 28 de febrero. El Consejo hará la concesión en el Pleno que reglamentariamente celebre en el mes de marzo, en el cual asimismo será fijada la fecha de entrega de los citados premios, la cual hará en su nombre la Junta de Gobierno del Colegio de D. U. respectivo.

Octavo. — El Consejo Nacional se reserva la facultad de declarar desierto, si lo estima oportuno, la concesión de estos premios.

Noveno. — El colegiado al cual haya sido concedido uno de estos premios, no podrá de nuevo solicitario ni ser propuesto, en un plazo de cinco años.

Disposición transitoria. — Durante el presente año de 1956, las solicitudes o propuestas se cursarán a los Colegios de D. U. antes del 31 de mayo, y las ternas se remitirán al Consejo antes del 30 de junio. En el Pleno del Consejo que se celebre en el mes de octubre se hará la concesión. La convocatoria será difundida por la Radio y Prensa Nacional y Provincial.

M.C.D.2022

CARNET DE SOCIEDAD

Enlace Ruiz Esguevillas-Fernández Nieto

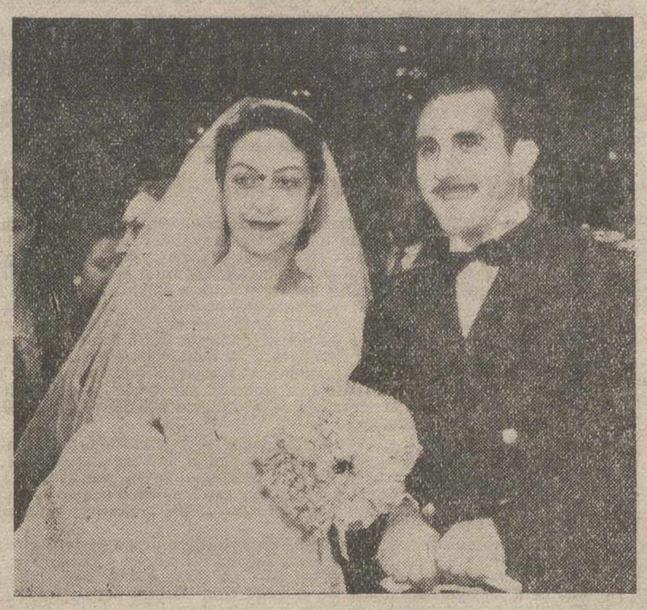

(Foto ESTUDIOS MADRID)

El martes día 1, en la iglesia parroquial de Nuestra Señora de la Calle, ante el altar mayor, profusamente adornado de luces y flores, tuvo lugar el enlace matrimonial de la señorita María Loreto Fernández Nieto, con don Santos Ruiz Esguevillas, ambos de nuestra capital.

La novia, hizo su entrada en el templo del brazo de su padrino y tío, don Heliodoro Fernández Rojo, Coronel de Farmacia Militar y el novio, dando el suyo a su madrina y hermana, señorita Flora Ruiz Esguevillas.

Los novios vestían de rigurosa etiqueta.

Bendijo la unión el Rvdo. Padre de la O. P. Fray Fernando Mata, el cual dedicó a los novios una admirable y sencilla plática, exaltando las virtudes y las excelencias del sacramento del Matrimonio.

Actuaron como testigos, don Francisco Benita Molina, don Baudelio Gutiérrez, don Magín Perandones y don Toribio Fernández Nieto, por parte de la novia, y don Faustino Tejerina, don Cándido García, don Luis Angel Polanco y don Santos Ruiz Aguado, por parte del novio, actuando como juez, don Marcelo Fernández Nieto, hermano de la novia.

Al terminar la ceremonia religiosa, los invitados fueron obsequiados con un banquete, servido por el Hotel «Jorge Manrique».

Al finalizar el mismo, los novios salieron en viaje de luna de miel.

Reciban los ya señores de Ruiz Esguevillas-Fernández Nieto y sus familias, nuestra cordial enhorabuena.

CARTEL de la FALANGE

Curso de Instructoras de Balonmano de la Sección Femenina

Actividades del Frente de Juventudes en la provincia

En el Albergue «José Antonio Elola», del Campo de la Juventud, durante doce días en curso intensivo, del 9 al 20 del pasado mes, se celebró un Curso de Instructoras de Balonmano, al que han asistido 26 camaradas de distintos pueblos de la provincia.

Este curso, primero que se celebra en esta modalidad, resultó con gran éxito por el entusiasmo e interés que en todo momento pusieron las cursillistas por asimilar las enseñanzas de este deporte, que a no dudar será muy pronto popular en nuestra provincia, gracias a estas camaradas de la Sección Femenina de Falange, que capacitadas como Instructoras conseguirán que la práctica del mismo lo hagan todas las mujeres de nuestros pueblos.

La clasificación del curso a la terminación del mismo y después de los exámenes efectuados dieron la siguiente clasificación:

Instructoras de Balonmano provinciales

Natividad Martín, de Venta de Baños; Mercedes Sánchez, de Villarramiel; María Luisa Ortega, de Osorno; Julita de Mier, de Alar del Rey; Magdalena Clérigo, de Villada.

Instructoras locales de Balonmano

Purificación Vélez, de Barruelo; Felisa Alonso, de Villalcázar de Sirga; Natividad González, de Piña de Campos; Julita Corada, de Aguilar de Campoo; Ana Mary Castaño, de Astudillo; Rita Mary, de Monzón de Campos; María del Sagrario Santos, de Villaverde; María Casañeda, de Herrera de Pisuerga; Caridad Fernández, de Aguilar de Campoo; Angelines Villalba, de Calzada de los Molinos; Gloria Gómez, de Cordovilla la Real; Piedad Tapia, de Itero de la Vega; María del Pilar Caballero, de Castromocho; Araceli Matía, de Villalumbroso; Antonia Pérez, de Velilla del Río Carrión; Emilia Gómez, de Carrión de los Condes.

Instructoras en prácticas

Encarnación Lantada, de Lantadilla; María Ruiz, de Amusco; Nicolasa Pérez, de Villamoronta.

ACTIVIDADES DEL FRENTE DE JUVENTUDES

CLAUSURA DE UN GRUPO DE ORGANIZACION LOCAL EN CERVERA DE PISUERGA

El día 28, a las 5'30 de la tarde, tuvo lugar la clausura del Grupo de Organización Local que ha actuado durante una semana en Cervera de Pisuerga.

Se han desarrollado actividades formativas propias del Frente de Juventudes con los alumnos mayores de las Escuelas Nacionales en la modalidad de «España en la Escuela» y con los colegiales de los PP. de la Sagrada Familia, de Cervera.

El acto de clausura se efectuó en citado colegio a las 5 de la tarde, con asistencia de las autoridades locales, maestros nacionales y profesores.

En primer lugar se efectuó una visita a los trabajos realizados por los alumnos y seguidamente se celebraron diversas competiciones deportivas cantándose canciones de marcha del Frente de Juventudes y del folklore nacional.

Como acto final, el delegado comarcal de Barruelo, que en unión de otro oficial instructor ha actuado en el grupo, pronunció unas palabras alusivas al acto, para agradecer las colaboraciones de las autoridades, maestros nacionales y PP. de la Sagrada Familia, cantándose finalmente el himno «Prietas las filas».

CONCURSO PROVINCIAL DE CORTA DE TRONCOS

En Cervera de Pisuerga, el día 29 a las 12'30 de la mañana, se celebró el Concurso Provincial de Corta de Troncos, participando en el mismo siete equipos representativos de las Delegaciones Locales, que previamente habían realizado la fase local.

Por equipos quedó clasificado en primer lugar el de Guardo, obteniendo el primer puesto en la clasificación individual Francisco Monge Macho, de la Delegación Local de Guardo.

La prueba que fué presenciada por numeroso público resultó muy brillante por la deportividad y calidad técnica de todos los participantes.

Terminado el concurso, se procedió a la entrega de premios por las autoridades locales e inspector provincial del Frente de Juventudes.

REUNION DE LOS MANDOS LOCALES DEL FRENTE DE JUVENTUDES DE LA COMARCAL DE MONZON DE CAMPOS

El día 29 de abril, ha tenido lugar en San Cebrián de Campos la reunión de delegados del Frente de Juventudes de las Locales que se integran en la Comarcal de Monzón de Campos, presididos por el delegado de la Zona, camarada Giménez del Pino.

Igualmente se celebró el Campeonato Comarcal de Pelota a Mano, para obtener el campeón que concurrirá a Palencia en la próxima Semana de la Juventud. Ha quedado campeón la pareja de San Cebrián de Campos, compuesta por los camaradas Martínez y Herrero y subcampeón Husillos, representado por Bragado y López.

El Delegado Nacional del Frente de Juventudes, Sr. López Cancio, clausuró el Campeonato de Hockey

El HH. MM. Sans, de Barcelona, se proclamó campeón de España de Juveniles

Venció en la final al San Vicente, de Valencia, por 2-1

A las dos en punto de la tarde, el Delegado Nacional del Frente de Juventudes, don Jesús López Cancio Fernández, ha clausurado en el Campo de la Juventud el V Campeonato de España, juvenil, de Hockey sobre patines.

Se puso fin así a una jornada que superó aun en brillantez a las anteriores y a la que asistieron más de tres mil personas.

C. E. LOYOLA, 5; SAN FERNANDO, 1

A las once menos cuarto de la mañana se jugó el primer partido entre el Centro Excursionista Loyola, de San Sebastián y el C. San Fernando, de Madrid, para disputarse el séptimo puesto del Campeonato.

El San Fernando sucumbió una vez más sin ofrecer gran resistencia. Comenzó jugando bien, pero se "desinfló" en la segunda parte, en la que el Loyola, aprovechó la debilidad de sus contrarios para golear.

El primer tiempo finalizó con 1-0 a favor del Loyola, logrado por Freddy Lilly, a los 14 minutos y medio.

A los 4 y 5 minutos de la segunda mitad, Ramón Lilly consiguió dos nuevos goles. Marcó para el San Fernando Espartosa, a los 7 minutos y después Igea y Ramón Lilly, pusieron el marcador en el definitivo 5-1.

F. J. ALCAÑIZ, 1; INMACULADA, 2

Jugaron a continuación F. J. de Alcañiz e Inmaculada de Gijón, para el quinto puesto.

Fué un partido no carente de emoción, en el que sobresalió la codicia y el entusiasmo puesto en el juego por ambos equipos.

En la primera parte, Quirós, del Inmaculada, consiguió inaugurar el marcador a los nueve minutos y medio, de penalty.

En el segundo tiempo, Joaquín Bernal, en una excelente jugada empató a los 29 segundos. A los dos minutos y medio, Quirós establecía el resultado definitivo favorable a los asturianos por 2-1.

LLEGADA DEL DELEGADO NACIONAL DEL F. DE J.

Durante este segundo partido llegó a la tribuna presidencial el Delegado Nacional del Frente de Juventudes, señor López Cancio, a quien el público acogió con una gran ovación, agradeciéndole, con su presencia, la gran obra de este Campo de la Juventud, que él impulsó.

Con el señor López Cancio, estaban en la tribuna las autoridades y jerarquías provinciales, presididas por el Gobernador Civil, señor Fragoso del Toro y el Presidente de la Federación Española de Patinaje, señor Samaranch; vicepresidente, don Eugenio Calderón; secretario técnico, don Paulino Martín, querido colega del diario "Marca"; el presidente del Comité de Juveniles, don Emilio Caprile y el seleccionador nacional, Tito Más.

CICLON, 0; LA MERCED, 3

Como franco favorito salía el equipo murciano de La Merced, frente al Ciclón de Santander, para disputar el tercer puesto y se cumplió el pronóstico con una victoria por 3-0.

Como equipo superó La Merced a su rival, en el que sobresalió únicamente su delantero Carlos Obregón.

Los tres goles fueron marcados por Vicente Soler, al minuto y medio y 14 minutos del primer tiempo y a los 10 minutos del segundo.

El equipo murciano fué despedido con una gran ovación como premio a sus merecimientos. Destacan en este conjunto Fernando Flores y Alfonso García, con el afortunado goleador de hoy, Soler.

El Delegado Nacional del Frente de Juventudes, señor López-Cancio, hace entrega de uno de los trofeos repartidos en la jornada de clausura del Campeonato. En la fotografía aparecen el Gobernador Civil, señor Fragoso, el Gobernador Militar, señor Daganzo, y el Presidente del Comité de Juventudes, señor Caprile. En la foto inferior vemos uno de los ataques del San Vicente, en la final, en la meta del Sans, defendida por Borrás. Junto al portero, a la espectativa está Rustazzo, del San Vicente, marcado por Borrell, mientras disputan la pelota Carbonell y otro jugador valenciano y Capdevila trata de impedir que Vicents entre al remate.—(Foto PAYA).

HH. MM. SANS, 2; SAN VICENTE, 1

En medio de una gran emoción del

Capdevila (Sans), máximo goleador con 10 tantos

En el campeonato se lograron, en total, 63 goles. Son sus autores, los siguientes:

CON 10 TANTOS: Capdevila (Hermanos Maristas Sans).

CON 9 TANTOS: Quirós (Inmaculada).

CON 5 TANTOS: Soler (Merced).

CON 3 TANTOS: Ajuria (Inmaculada), Torriente (Ciclón), Flores (La Merced), Perales, Rustarazo y Vicents (San Vicente), Carbonell (HH. Maristas Sans), y Ramón Lilly (Loyola).

CON DOS TANTOS: Borrell (Hermanos Maristas Sans), Federico Lilly (Loyola), y Bernal (Alcañiz).

CON 1 TANTO: Cadavieco (Inmaculada), Pombo y Obregón (Ciclón), Alfonso García (La Merced), Mateu (San Vicente), Gambín (Alcañiz), Igea (Loyola), y Lezcano y Espartosa (San Fernando).

público, y un apasionamiento realmente interesante para el porvenir del hockey en Palencia, comenzó el partido final a la una de la tarde.

Ambos equipos finalistas, HH. Maristas Sans, de Barcelona, San Vicente, de Valencia, se retratan juntos, mientras suenan los aplausos de los espectadores.

El Sans, mejor conjunto, más técnico, dominó la primera parte, logrando Carbonell, a los 11 minutos, el primer gol.

Capdevila —a quien se ha considerado como jugador más destacado del torneo y ha sido, además, el máximo goleador —puso el marcador 2-0, al minuto y medio de la segunda mitad.

Parecía decidido ya el encuentro porque en el San Vicente flojeaban algunos de sus jugadores más destacados en ocasiones anteriores, cuando a los siete minutos y medio, Vicents logró el primer tanto para los valencianos.

Ataca con furia entonces el San Vicente y el público le anima, pero Borrás, en la meta del Sans, se encarga de devolver los ánimos a su equipo, que de nuevo, al final, pasa a dominar y termina el encuentro lanzando un penalty Capdevila, que para el meta levantino.

Cronometraje oficial
LONGINES

El Sans se ha proclamado campeón de España de 1956 y una extraordinaria ovación acoge su triunfo.

ENTREGA DE TROFEOS Y CLAUSURA

A continuación, formaron en la pista los ocho equipos, haciéndose la entrega de trofeos por las autoridades, entre los aplausos del público.

Por último, el capitán del equipo campeón, Borrás, arrió las banderas de la Federación y de Palencia, a los acordes del Himno Nacional y el Delegado Nacional del Frente de Juventudes declaró clausurado el Campeonato, que durante cuatro días se ha diputado en nuestra capital.

Vaya nuestra felicitación a los campeones, a todos los participantes por su deportividad y un sincero aplauso al prodigio de organización de que se ha hecho gala.

CLASIFICACION DE EQUIPOS

1.—Hermanos Maristas Sans, de Barcelona, Campeón Nacional de 1956.
2.—San Vicente, de Valencia, Subcampeón Nacional.
3.—La Merced, de Murcia.
4.—C. Ciclón, de Santander.
5.—C. Inmaculada, de Gijón.
6.—F. J. Alcañiz.
7.—C. E. Loyola, de San Sebastián.
8.—San Fernando, de Madrid.

General de Inversiones Inmobiliarias S. A. (G. I. N. S. A.)

Por el presente anuncio, se hace público que, conforme al inserto en el BOLETIN OFICIAL DEL ESTADO, correspondiente al día 22 del pasado Abril, ha quedado convocada Junta General Ordinaria de Accionistas, que tendrá lugar en el HOTEL JORGE MANRIQUE, de esta ciudad, en primera convocatoria, a las doce horas del jueves, día 10 del mes actual; y en segunda convocatoria, si se hiciere precisa, a la misma hora del siguiente domingo, día 13, siendo el objeto de la reunión, conforme a lo establecido en los artículos 18 al 23 de los Estatutos sociales vigentes, el examen y aprobación, en su caso, de la Memoria, cuentas y Balance del pasado ejercicio, que presenta el Consejo de Administración, y de la gestión de éste; así como nombramiento de Censores de Cuentas.

Palencia 1 de mayo de 1956.—El Presidente, *S. del Olmo.*

Universitario: Gracias al Seguro Escolar son muchos los compañeros tuyos que han podido continuar sus estudios. Tú puedes ser algún día beneficiario de sus prestaciones. Infórmate.

RUEGO ENVIEN GRATIS FOLLETO ILUSTRADO A: BB
NOMBRE
APELLIDO
CALLE Nº
POBLACION
PROVINCIA

Rincón ameno

CATASTROFICO

Pero, ¿es posible que te quejes porque tu marido no sepa beber ginebra ni jugar al póker? La verdad es que no te entiendo.

—Es que, aunque no sabe, lo hace todos los días. ¡Y figúrate los resultados!

CICERONE

El autobús, lleno de turistas, está haciendo el recorrido de París. Al pasar por delante del Panteón, dice el guía:

—Señoras y señores, inclinémonos en homenaje a los hombres ilustres que aquí reposan.

Llegan más tarde al Arco del Triunfo de la Estrella, donde se halla la tumba del Soldado Desconocido, y dice el guía:

—Señoras y señores, un minuto de silencio por el soldado que aquí reposa.

Continúa el itinerario y, de pronto, un embotellamiento del tráfico obliga al autobús a detenerse delante de un Ministerio. Entonces, el guía exclama:

—Señoras y señores, cinco minutos de silencio por los quinientos funcionarios que aquí reposan.

ADIVINANZA

Número 806:

¿Cuál es aquel animal
de condición tan notable,
que es feroz, fuerte, agradable,
inclinado a no hacer mal
al humilde, y miserable?

Sol. a la Adivinanza número 805: LA LENGUA

PASATIEMPO

Número 7:

En seguida vió nuestro padre que nos gustaba aquel deporte y no nos compró un aparato, para que pudiéramos ejercitarnos.

—¿Y qué aparato era para este deporte?

—Pero, si te lo acabo de decir.

Sol. al Pasatiempo número 6: TOLEDO

CRUCIGRAMA

Número 1.513 Por MIROSPA

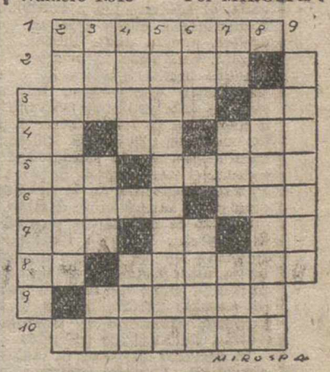

Horizontales: 1: Molusco cefalópodo, comestible. 2: Sección óvidos, que comprende las ovejas. 3: Repartes la fuerza del caballo entre los brazos y el lomo. Río italiano. 4: Símbolo químico. Lengua. (al revés) Extensión de agua. 5: Río de Italia. Villa de la provincia de Sevilla. 6: Orar. Praderia donde suele sestear el ganado vacuno. 7: Anillo. Artículo. Símbolo químico. 8: Artículo. (al revés) Balón. 9: (al revés) Cachorro de lobo. 10: (al revés) Acorralase.

Verticales: 1: Ligáralo. 2: Camino o paso estrecho. 3: Terminación numeral. (al revés) Ayuntamiento de la provincia de La Coruña. Forma del pronombre. 4: Barro. Liga. 5: Ascetas que viven en lugar retirado. 6: Ayuntamiento de la provincia de Pontevedra. Fiera. 7: Naipe. Villa de la provincia de Jaén. (al revés) Planta comestible. 8: Puro largo y delgado. 9: (al revés) Villa de la provincia de Gerona.

Sol. al Crucigrama número 1.512:

Horizontales: 1: Aladino. 2: Calesa. 3: Paraná. An. 4: oT. Ro. Oca. 5: Las. Mamut. 6: onocI. Asé. 7: Nos. Na. aM. 8: iS. Ganará. 9: Lorena. 10: Cegases.

Verticales: 1: Polonia. 2: Acátanos. 3: Lar. Sos. Le. 4: Alar. Gog. 5: Denominará. 6: Isa. Anes. 7: Na. omA. anE. 8: Acusarás. 9: Anatema.

CARTERAS DE NEGOCIOS, DE CUERO Y PLASTICO. MUCHOS MODELOS, EN I. G. DIARIO-DIA

anuncios por palabras

GUADAÑADORAS y segadoras «La Hoz», con peine doble y ruedas de goma o hierro. Garantía completa. Almacenes de maquinaria Ortega y Ortiz de Zárate, S. R. C. Berruguete, 12.

TRANSPORTISTAS: Labradores: Navamuel vende el remolque mejor construido y más barato.

NEUMATICOS, correas de ventilador, correas trapezoidales. Navamuel. Casado del Alisal, E. Teléfono 1937.

PLACAS uralita para tejados, tuberías, accesorios, azulejos, etc. Uralita. Agencia Oficial. José Antonio, 45. Teléfono 1455. Palencia.

CALEFACCIONES Arias. Cuartos de baño. Menéndez Pelayo, 7. Teléfonos 2647 y 1829.

BRABANTS, gradas, cubresemillas, rodillos, arrobaderas, arados fijos y giratorios con vertederas «Triplex». Piezas de recambio. Material avícola, piedras de esmeril, mangueras, correas, poleas y cojinetes. Almacenes Pinacho.

NECESITO pastor todo el año. Elías Ortega. Reinoso de Cerrato.

VENDO casa, piso libre, calle San Bernardo, 14. Informes, Grupo Hostelería, 12. Palencia.

SE VENDEN 5 vacas, 2 recién paridas y mula 3 años, la marca. Andrés García. Población de Campos.

SE VENDE máquina guadañadora, marca «Ajuria», en buen estado. Desiderio López. Castromocho.

HUERTA, vendo, cabida 20 cuartas, libre, con casa con 8 viviendas, tres libres, sita en Laguna Salsa, junto al Cuartel Guardia Civil. Tratar, en la misma. Atanasio Fernández.

SE VENDEN 2 novillas primer parto, una abocada a parir; y dos terneras de un año. Vda. de don Tomás Rodríguez. Ampudia.

VENDO cerdo verrón superior, raza «York»; cerdos al destete y partida de cerdos de 80 a 100 kilogramos. Villalumbroso. Laso.

POR SOBRANTE, vendo macho 7 años, 5 dedos, a prueba; mula 3 años, 7 dedos. Emigdio Cuadrado. Villamorco.

GRADAS de ballestas y estrellas, rodillos desterronadores, cultivadores, arrobaderas, arados Oliver, repuestos. Almacenes de Maquinaria, Sobrinos de Fidel Diego, S. R. C. Palencia.

AVENTADORAS - ensacadoras metálicas y madera, 2 y 3 ventiladores «Del Barrio» e «Hijos de Fernández»; aventadoras a brazo y motor; motores eléctricos, a gasolina y aceite pesado. Tejeda y Cía., S. L. Palencia.

VENDO 38 ovejas, 25 emparejadas. Tratar, Fermín Pérez. La Vid de Ojeda.

VENDO pollas Revo-Hampshire, seleccionadas, de 2 meses. Casto Villalba. Calzada de los Molinos.

¡AGRICULTOR!
La cocina «GOPOL» Patente número 23.081, que funciona con paja, ha sido ideada para usted. Se montan con pote o termo para agua caliente
Cocinas «GOPOL»
José Antonio, 45.—PALENCIA

VENDO tres novillas de año y otra recién parida. Castromocho. Moisés.

SE OFRECE ama de cría. Villamuriel de Cerrato. Damián Nieto

VENDO camas baratas, alcoba tallada muy fina, pequeño compresor, Sagrado Corazón, Jesús tallado madera. Traspaso locales. Empedrada, 13. Ebanistería.

VENDO máquina escribir «Hispano-Olivetti», semiportátil. Razón, Bar Imperial.

VENDO vaca primer parto, toro semental. Villalobón. Luciano Mota.

SE VENDEN cerdos al destete y mayores, raza York. Carretera Villamuriel. Huertas Bajas. Palencia. Ramón Cidón.

TRACTORES «Deutz»-Diessel, 15, 30 y 45 caballos, admitimos pedidos para próximas entregas, precios del Ministerio. Remolques, arados, cultivadores y gradas, para toda clase de tractores. Solicite información en Almacenes Pinacho.

SE VENDE yegua en Polvorosa de Valdavia (Palencia). Para tratar, con Fabián González.

VENDO 86 ovejas nuevas emparejadas; dos terneras y un novillo de 240 kilos, en Meneses. M. Villa.

VENDO 50 ovejas emparejadas, 16 borrillas, 7 borros, 12 desemparejadas. Daniel Escudero. Villarrabé.

SE VENDE cerda dos meses, después del destete. José Villagrá. Tienda de Candamio.

LABRADORES: patatas, cebada y avena, compra Benigno Martín. Almacén de Cereales. Manuel Rivera, 5. Palencia.

COMPRO palomas Zuritas. Benigno Martín. Manuel Rivera, 5. Almacén de Cereales.

REMOLQUES de cuatro ruedas para caballerías y tractor, desde 16.000 pesetas. Explotaciones Industriales. Mayor, 242.

ARMAS antiguas, libros, monedas, santos madera, mesas nogal, objetos antigüedades, compramos, pagando mucho. «El Museo». Mayor, 10.

ALMONEDA muebles, coche niño, mesa reconocimiento médico, escaparate, cunas, cristales, maderas, toldo lona, batería jazz-band, chismes. «El Museo». Mayor, 10.

VENDO por sobrante, yegua 9 años, cubierta al contrario; potros 2 y 3 años, a prueba. Bahillo. Camino San Román. Palencia.

SE VENDE una vaca de segundo parto. Valentín Martín. Meneses de Campos.

SE VENDE un ternero para suero, en Monzón. Eutiquio.

YESOS, cementos blanco y gris, en «La Hortensia». Avda. Manuel Rivera, 20.

HORNILLOS petróleo, estufas, en Ferretería Isasmendi-Madrigal.

PARA GUAEDA-encargado, se necesita matrimonio sin hijos, para finca esta provincia. Informarán: General Franco, núm. 19. Palencia.

SE VENDE cerda cubierta. Obispo Fonseca, 5.

GALLIOL. Defiende de enfermedades a su gallinero y aumenta la puesta. Premiado en varias exposiciones.

COMPRAMOS - vendemos camiones gasoil, gasolina, nuevos y usados, admitiendo cambios. Igualmente trabajamos turismos. Garage As. Isaac Peral, 44. Madrid.

MAQUINAS punto. Patentadas. Procedimiento italiano. Aparato auxiliar «Jacquars», para toda clase dibujos. Máximas garantías. Facilidades. «Imperio». Montera, 32. Madrid.

SE VENDE un remolque «Secorsa», 5 toneladas, 5 ruedas nuevas, 32 x 6. Perfecto estado, adaptado para par de caballerías y pescante. Razón: Mayor, 27. Oficinas.

MUEBLES. Gran surtido. Máquinas Alfa. Radios, exposición y venta, al lado estación. Florencio Alonso. Osorno.

REMOLQUES «Alvaro», para usos agrícolas, tres toneladas, 22.000 pesetas; 4 toneladas, 24.000 pesetas; 5 toneladas, 26.000 pesetas; 6 toneladas, 30.700 pesetas. Carretera La Esperanza, 40. Teléfono. 3761 Valladolid.

VENDO 80 cántaras de vino-vinagre. Venancio García. Torquemada.

SE VENDE vaca dando leche y una jata. Dionisio Montes. Frómista.

ESCRIBANIAS DE LUJO, EN I. G. DIARIO-DIA

SE VENDE cancín. Informes, Benito Dayague. Palencia.

VENDO 50 ovejas y carnero. Torre de los Molinos. Julián Antolín.

SE VENDEN 100 pollas de un mes, en Pedraza de Campos. Marcelo Delgado.

SE VENDEN tractores «Fordson», con motor Jerkius, 6 cilindros. Informes, Sr. Encina. Martínez de Azcoitia, 3, 3.º. Palencia.

NECESITO camioneta retorno Villada transportar muebles, en esta semana o primeros de la próxima. Informes, Muebles Linarejos.

SE VENDE yegua preñada del contrario, talla la marca, se cambia por macho trabajo, nuevo. Félix Peral. Villaeles.

SE VENDE parcela 121 metros, Otero, y cuatro puertas. Razón, Mancornador, 10, 1.º.

SE VENDE traje Primera Comunión, para niña. Capitán Calleja, 22, primero, izquierda.

NIÑERA, se necesita. Plaza Mayor, 7.

VENDO solar dentro capital, 38 metros fachada en línea, por 16 fondo, con dos viviendas, una libre. Teléfono 2506.

VENDO 60 ovejas emparejadas. Mariano Linares. Bustillo del Páramo.

VENDO noria buen uso. Magdalena Martín. Renedo de Valdavia

SE NECESITA oficial peluquero competente, joven. Peluquería Cordovilla. Candas (Asturias).

VENDO 50 ovejas emparejadas, 30 borras y sobreborras. Santiago Noriega. Valles de Valdavia.

VENDO 50 pollas de un año, raza Castellana negra, todas poniendo, por no poderlo atender. Para tratar, con Pedro Vélez, en Mudá.

SE DESEA sirvienta para señor solo. Miguel Ramos. Osornillo.

ARRIENDO vivienda; vendo cama. Avenida Santander, 14.

VENDO fábricas gaseosas y mosaicos, negocio garantizado, provincia León. Dirigirse, Agricio Montes. Saldaña (Palencia).

M.C.D.2022

Visita del Caudillo a los lugares de Granada afectados por los terremotos

(Viene de primera plana)

personas más. En Granada existen 695 cuevas, exceptuando las del Sacromonte y San Miguel que, por ofrecer ciertas garantías de seguridad, no se incluyen en aquella cifra.—Cifra.

VISITA AL BARRIO DE CARTUJA

Granada, 2.—Poco después de su llegada, Su Excelencia el Jefe del Estado y Generalísimo Franco, abandonó el Gobierno Civil para trasladarse al barrio de Cartuja, uno de los más dañados por el terremoto del 19 del pasado mes de abril. La multitud, que permanecía todavía en la Gran Vía, acogió la presencia del Caudillo con estruendosos aplausos y vítores de Franco, Franco, Franco.

En el coche, acompañaban a Su Excelencia el alcalde, señor Solá; y en otros automóviles de la comitiva iban los ministros secretario general del Movimiento, señor Arrese y de Agricultura, señor Cavestany; el jefe de la Casa Militar; segundo jefe e intendente de la Casa Civil y las jerarquías nacionales y autoridades civiles y militares de la capital.

A su paso por la Acera del Triunfo, hasta la calle Real de Cartuja, donde se detuvo el coche, el vecindario aclamó frenéticamente al Jefe del Estado, que descendió del coche, seguido del alcalde, para recorrer la zona y visitar algunas casas siniestradas de la calle de Yeseros, entre escombros y palos de apuntalamiento de las viviendas, ya que todos los edificios de esta calle, gravemente dañados por el seismo, tendrán que ser totalmente derruídos.

El Caudillo penetró primero en la casa número 2 de dicha calle, deshabitada y destruída, para lo cual tuvo que pasar entre montones de escombros. De esta casa pasó a la número 7, también deshabitada, donde murió la niña de once años, Teresa Moreno Ruiz, a consecuencia del hundimiento de parte de la vivienda. El Generalísimo, desde el patio, contempló el estado de ruina en que se encuentran las viviendas, todas ellas modestas de los alrededores. Durante su visita fué vitoreado por las familias de la barriada, llorando de emoción las mujeres ante la presencia del Jefe del Estado, que se interesó vivamente por la situación de las familias que habitaban los edificios. Para el vecindario de la barriada fué una sorpresa que el Caudillo visitara las derruídas edificaciones. Una mujer, al verle, se acercó a Su Excelencia y le dijo: "Ya sabíamos que no nos abandonabais", y otra, con lágrimas en los ojos, dijo: "Eso hacen los hombres valientes". El Caudillo correspondía a los aplausos sonriente y alzando el brazo.

EN EL GRUPO ESCOLAR "PRIMO DE RIVERA"

De nuevo en la calle Real de Cartuja, montó en el automóvil en unión del alcalde y, acompañado del séquito, visitó el grupo escolar "Primo de Rivera", enclavado en las Eras de Cristo.

En el grupo escolar "Primo de Rivera" hay actualmente alojadas 318 personas. Está dotado de cama por individuo, con equipo completo de manta, sábanas y almohada, habiéndose levantado para la adecuada separación de cada familia compartimentos con tabiques de madera. Reciben alimentación por conducto de Auxilio Social y también son asistidos por la caridad diocesana. El Generalísimo se despidió del alcalde y montó en el automóvil acompañado del ministro secretario general del Movimiento, señor Arrese, para trasladarse a los pueblos de Albolote y Atarfe, los más gravemente dañados por el terremoto y después visitar el pantano de Cubillas, situado a doce kilómetros de esta capital.—Cifra.

El Jefe del Estado en los pueblos de Albolote y Atarfe

Después inauguró el Pantano del Cubillas

Granada, 2.—A la entrada de Albolote le esperaban el alcalde, señor Cantalejo y una enorme multitud, compuesta no solamente por los vecinos de Albolote, sino de los inmediatos, congregados en aquel lugar, que aclamaron sin cesar al Caudillo, mientras las mujeres agitaban sus pañuelos. En medio de la multitud, el Generalísimo descendió del coche a la entrada del pueblo y recorrió a pie, acompañado de las autoridades locales, la calle principal del mismo, donde pudo apreciar los enormes daños causados por el terremoto, deteniéndose en la calle donde el seismo causó dos víctimas al derrumbarse una casa. Continuó hasta la Plaza de la Iglesia y allí se detuvo ante la imagen del Cristo de la Salud, Patrono de Albolote, que se hallaba entruido por el terremoto. El Caudillo plena Plaza, ante el templo casi desubió ante una pequeña tribuna instalada al lado de un altar, explicándole el alcalde los efectos del terremoto, así como el número de familias que han tenido que abandonar sus casas. La multitud, entre tanto, seguía aclamando a Su Excelencia.

El Caudillo abandonó la Plaza de la Iglesia y emprendió el regreso, por la calle de Granada, al lugar donde se encontraba su coche, emprendiendo viaje a Atarfe, otro de los pueblos más afectados por el seismo. La visita a esta localidad fué muy breve, siendo recibido por la multitud que, enfervorizada le aclamó con entusiasmo. El alcalde de Atarfe, don José Jiménez Sánchez, le explicó los daños causados, las medidas adoptadas para remediar la situación de los damnificados y los proyectos que se tienen para la reconstrucción. Tanto en Albolote como en Atarfe, estuvo con el Caudillo el director general de Regiones Devastadas, señor Macían Pérez.

INAUGURACION DEL PANTANO DEL CUBILLAS

A las 7,35, el Generalísimo emprendió viaje, por la carretera de Jaén, hacia el pantano Del Cubillas, cuya inauguración oficial iba a efectuar. Le aguardaban en dicho lugar el Ministro de Obras Públicas, Conde de Vallellano; directores generales de Obras Hidráulicas y de Arquitectura, señores García Solá y Prieto Moreno (don Francisco); ingeniero jefe de la Confederación Hidrográfica del Guadalquivir, señor Méndez Rodríguez Acosta; ingeniero jefe de la Confederación del Guadalquivir en Granada, señor Gómez López; ingeniero autor del pantano, don Manuel Prieto Moreno y todos los ingenieros de Obras Públicas de la provincia. Igualmente aguardaban en aquél lugar a Su Excelencia, el alcalde de Granada, señor Solá Rodríguez Bolívar y el presidente de la Diputación, señor López Nobrera. El Arzobispo de Granada, revestido de pontifical, tan pronto llegó el Generalísimo, bendijo las obras ante un altar colocado frente al pozo de compuerta reguladora.

Efectuada la bendición, el Jefe del Estado examinó los planos expuestos a la derecha del altar, en uno de los cuales se dan detalles de la situación y emplazamiento de las obras en relación con los regadíos a crear y ampliación de todos ellos dentro de un sistema de riegos que comprende el pantano de Cubillas, canal de Albolote y canal de Cubillas. En otro plano se ve el plan general de mejora y ampliación del regadío para la vega de Granada, que comprende la mejora y ampliación del regadío establecido y que se pueden establecer desde la falda de Sierra Nevada hasta Loja, casi en el límite opuesto de la provincia.

El generalísimo y el ministro de Obras Públicas, después de asomarse a la presa del pantano, volvieron a ocupar su automóvil, dirigiéndose por la carretera de Jaén, hacia el cortijo de Mitagalán, de los señores Romero Barrales, donde, por Consejo del Ministerio de Agricultura y bajo la Dirección del Servicio de Conservación del Suelo del Instituto de Colonización, se están cultivando 500 hectáreas en curvas de labor o terrazas, con cuyo sistema se evitan las erosiones del terreno y se logra la conservación del suelo, evitando los arrastres que perjudicarían al pantano de Cubillas. Ya este año, con estas obras, se evitó el arrastre, a pesar de las persistentes lluvias. Este cortijo está a unos diez kilómetros del pantano del Cubilla y dentro del término municipal del pueblo de Deifontes.

Terminada esta visita, el Generalísimo regresó a Granada, deteniéndose nuevamente en el pantano del Cubillas, adonde llegó a las ocho y veinte de la noche. El Caudillo se dirigió a la casa de la administración del pantano y subió a la terraza que domina la presa, sobre la que pasa la carretera de Granada a Madrid. En este punto se habían congregado millares de personas de los pueblos limítrofes, que aclamaron con entusiasmo al Jefe del Estado, contestando el Caudillo a las demostraciones de fervor agitando la mano.

A continuación, Su Excelencia el Jefe del Estado descubrió la lápida colocada en la fachada del edificio de la administración del pantano y en la que se lee a siguiente inscripción: "Franco, Caudillo de España, bajo cuyo mandato se construyó este embalse, inició personalmente su puesta en servicio el día 2 de mayo de 1956".

CENA INTIMA

Granada, 2. — Esta noche, en el Gobierno Civil, se celebró una cena íntima, invitando el Caudillo a los Ministros de Agricultura y Secretario General del Movimiento; capitán general de la Región; Arzobispo de Granada; Gobernadores civil y militar; presidente de la Diputación; alcalde; jefe de la Región Aérea del Estrecho; jefe de su Casa Militar; segundo jefe de la Casa Civil y ayudantes del Caudillo de servicio.—Cifra.

EL CAUDILLO ORDENA SE HAGA UN ESTUDIO TECNICO PARA RESOLVER LA SITUACION DE ALBOLOTE

Granada, 2. — El alcalde de Albolote, que ha venido esta noche a Granada, ha referido la conversación que mantuvo con el Jefe del Estado durante la estancia en dicho pueblo. Franco, interesado por la situación de Albolote, le preguntó cómo andaba el problema social, a lo que respondió el alcalde: «La verdad es que hay 800 obreros que sólo trabajan cuatro o cinco meses al año en diversas temporadas». El Caudillo llamó entonces al director general de Agricultura, dándole órdenes para que inmediatamente se haga un estudio técnico, a fin de resolver el problema, convirtiendo en huertos familiares las tierras que serán nuevos regadíos gracias al pantano del Cubillas. Al salir del pueblo, el Caudillo dijo al alcalde: «Dígale a su pueblo que de las casas no tienen que ocuparse; en cuanto al problema social, eso corre de mi cuenta».

Cuando el Generalísimo abandonó Albolote, el alcalde reunió al vecindario, dando cuenta de su conversación con el Caudillo, prorrumpiendo los habitantes en vítores al Jefe del Estado.—Cifra.

Lea todas las semanas, nuestro "SUPLEMENTO DEPORTIVO".

PERFIL DEL DIA

La doble tarea del Ejército

CON ocasión del homenaje rendido en Sevilla al Jefe del Estado, por las fuerzas militares de la Segunda Región, Franco pronunció un interesante discurso, en el que expuso su pensamiento sobre el Ejército español, tanto dentro del orden nacional como del internacional.

Cuando el Caudillo echó sobre sí la grave responsabilidad de «salvar a la nación y enderezar su destino», a raíz de iniciarse la Cruzada, el Ejército iba a contribuir, íntimamente unido con su conductor, a esta doble misión propuesta. Cumplida la primera, había que lograr también la segunda, puesto que —como indicara S. E.— «no podíamos abandonar a España a la triste suerte a que las mismas causas la hubieran conducido». En la solidaridad de ejército y nación para llevar a la Patria al camino de la restauración y del indeclinable destino, se encontró el más firme puntal de la empresa. Y de la fortaleza y fidelidad de las fuerzas armadas hacia este propósito de beneficio nacional, como de nuestra paz y de nuestro futuro, fueron y son garantía constante la firmeza y lealtad de nuestros soldados.

El Ejército ejerce en la vida nacional una función fundamental; «es—como Franco indicó— la columna vertebral de la Patria», y en él descansa la defensa de la paz y del orden interno y la defensa exterior de la nación.

En este doble cometido, no es menos importante el primero que el segundo, ya que del buen orden del país, depende en gran parte su fortaleza y su respeto internacional. De ahí la importante misión que al Ejército le compete en no descuidar esta vigilancia interna, ni cerrar los ojos a las maniobras de los que, solapadamente, tratan de destruir la moral y la disciplina del pueblo. Esta labor de previsión, tan paralela en el Ejército como en la política, el Ejército tiene para sí una tarea fundamental. Para llevarla a cabo, como la obra de la defensa internacional, el Ejército tiene que estar bien dotado, tanto en mandos como en material; pues los tiempos avanzan, y los Ejércitos tienen que seguir este progreso, que harán eficiente su doble y transcendente labor. En los acuerdos con Norteamérica, nuestras fuerzas nacionales han obtenido elementos materiales y equipos técnicos que, para la misión de cobertura del país, servirán eficazmente. Animado, pues, del espíritu protector que informa su cometido esencial, y adquirida paulatinamente su potencialidad, el Ejército sabe cuál es su misión de beneficio patrio, y a las órdenes del Caudillo, seguirá cumpliendo su doble tarea gloriosa.

EL CAMPO Y LOS MERCADOS

Se retrasa la floración de los naranjos en Pego (Alicante)

Cuatro mil cabezas de ganado porcino vendidas en Benicarló

Pego (Alicante), 2. — El tiempo frío que viene reinando, ha retrasado la floración de los naranjos y ha impedido la brotación en las parcelas más afectadas por las heladas del mes de enero último. También ha paralizado el desarrollo normal de los planteles de arroz, primerizo, que debían estar ya en condiciones para el transplante.—Cifra.

DISMINUYE LA EXPORTACION DE NARANJAS

Requena (Valencia), 2. — La exportación naranjera en la zona de Levante, arroja la cifra de 550.000 toneladas, hasta ahora inferior en más de cien mil a las exportaciones hasta igual fecha el pasado año. En primer lugar, figura el mercado alemán, con 237.000 toneladas, seguido del inglés, con ochenta mil. El francés, con setenta y dos mil. El holandés, con 51.000, y el belga, con 49.000.—Cifra.

EL VINEDO EN REQUENA

Requena, 2. — La extensión de viñedos en producción en la provincia, alcanza a 122.000 hectáreas. Las viñas jóvenes se reducen a 3.600 hectáreas. Las zonas viticolas valencianas, están enclavadas en comarcas de clima seco en su casi totalidad. Un buen porcentaje de este viñedo, se destina a la producción de uva para consumo directo.—Cifra.

POCA CONCURRENCIA EN LOS MERCADOS DE PEÑARANDA DE BRACAMONTE

Peñaranda de Bracamonte (Salamanca), 2. — Los últimos mercados semanales, han sido poco concurridos. El motivo ha sido el frío. Las vacas de leche, se pagaron a once mil pesetas; las ovejas emparejadas, a 740; las vacas para carne, a treinta pesetas kilo; los cerdos al destete, de 150 a 250 pesetas; las patatas, a 2'50; las lechugas, a dos pesetas una. Los quesos de la región, a 17 pesetas, los de cabra, y a 26, los de mezcla de vaca y oveja. Los piensos más solicitados fueron la cebada, que se cotizó a 3'95 pesetas el kilo, y las algarrobas, que se pagaron a 4'75.—Cifra.

4.000 CABEZAS DE GANADO PORCINO VENDIDAS EN BENICARLO

Benicarló (Castellón), 2. — Cuatro mil cabezas de ganado porcino, con un total aproximado de seiscientos mil kilos de peso, salieron de esta comarca para ser sacrificados, en diversos mercados consumidores, entre los que se encuentran, principalmente Barcelona, Zaragoza, y Tarragona. Durante el pasado año 1955, el precio medio a que fueron vendidas las cabezas de ganado citadas, oscila entre 19 y 20 pesetas kilo en vivo. En la zona para el consumo de sus propietarios y de toda la población, se sacrificaron alrededor de 600 cerdos. No se registró durante el año ninguna epidemia. — Cifra.

TIERRAS ANEGADAS EN CIUDAD REAL

San Carlos del Valle (Ciudad Real), 2. — Durante el mes de abril han caído sobre estos campos ciento cincuenta litros de agua por metro cuadrado aproximadamente. La tierra está empapada y anegados los surcos de las zonas de labor. El río viene totalmente lleno desde el puerto de Vallehermoso.—Cifra.

COSECHA EXCEPCIONAL DE NARANJA EN ALMERIA

Huercal (Almería), 2.—La cosecha de naranja comprendida en este término municipal, promete ser en la presente temporada magnífica, considerada por los técnicos como excepcional, después de los daños sufridos por los naranjos en casi todas las zonas productoras, por las fuertes heladas de febrero. El arbolado, aquí presenta una perfecta floración que se halla en pleno desarrollo. Ha sido adquirido ya el 25 por 100 del total de la cosecha a buen precio y aún se espera buen alza, dada la demanda existente.

También se prevé una buena cosecha de oliva, cuyo arbolado se encuentra asimismo en plena floración, presentando excelente aspecto.

Por lo que se refiere a otras cosechas, cada día son mayores las esperanzas cifradas en la de cereales, ya que las nuevas lluvias registradas en los últimos días de abril han favorecido considerablemente los sembrados.

En los regadíos se procede estos días al transplante de pimientos y en muchos puntos ha comenzado la siembra del maíz temprano, que se realiza en las tierras que estuvieron ocupadas por las cosechas de habas.—Cifra.

La esposa del Jefe del Estado, en la feria de Jerez

Fué objeto de cariñosos aplausos por parte del público

Jerez de la Frontera, 2.—La esposa de S. E. el Jefe del Estado, doña Carmen Polo de Franco, llegó a Jerez a la una del mediodía para asistir a la tradicional feria jerezana, invitada por el alcalde.

El recinto de la feria estaba adornado con banderas y gallardetes de los colores nacionales y del Movimiento. Numeroso público se trasladó al lugar indicado para recibir también a la esposa del Generalísimo, en su mayor parte ataviado con el típico traje jerezano y muchos de ellos en coches enjaezados al estilo de la tierra y otros en cabalgaduras, llevando a la grupa a señoritas.

Doña Carmen Polo de Franco llegó acompañada de la esposa del jefe de la Casa Civil de S. E., marquesa de Huétor de Santillán, condes de Garay y el coronel señor Ponce de León, de la Casa Militar del Generalísimo. La esposa de S. E., con sus acompañantes y la esposa del ministro de Agricultura, esposa del alcalde, gobernador civil y don Alvaro Domecq, subió a un coche enjaezado al estilo de la tierra y se dirigió hasta el Parque de González Hontoria, por donde paseó durante unos momentos. La esposa de S. E. fué aplaudida por el numeroso público que llenaba el real y obsequiada después en la caseta del Casino jerezano, donde durante unos minutos presenció el baile flamenco realizado por varias parejas.—Cifra.

No-dode sucesos

1

VUELCO DE UN CAMION

Oviedo, 2.—En Tineo volcó un camión cargado y resultaron heridos de gravedad Eugenio Feito Calzón y Pedro Alfonso López.—Cifra.

2

CICLISTA HERIDO GRAVEMENTE

Arenas de San Pedro, 2. — El ciclista Antonio González Sánchez, que iba con unos amigos de excursión, al llegar al puente de Pelayos, que tiene una altura de unos diez metros, se precipitó sobre el pretil saliendo despedido de la máquina y cayendo al lecho del río. Fué asistido rápidamente, pero en vista de la gravedad de su estado se le trasladó a Talavera de la Reina.—Cifra.

3

REPORTERO GRAFICO GRAVEMENTE HERIDO

Almendralejo (Badajoz), 2. — Cuando el reportero gráfico, don Antonio Castillo, se dirigía en motocicleta desde los Santos de Maimona a Almendralejo, por la carretera de Sevilla, sufrió una caída y quedó conmocionado. Un automóvil que pasó por aquel lugar lo trasladó a la Casa de Socorro, desde donde pasó a la Cruz Roja de Badajoz. Le fué apreciada fractura del cráneo en la parte superior del oído, siendo su estado grave.—Cifra.

4

ENTIERRO DE OTRA VICTIMA DE LA EXPLOSION DE SAGUNTO

Puerto de Sagunto (Valencia), 2.—Los accidentados en la tarde del 27 de abril al hacer explosión un monta-líquidos en la nave de elaboración de aceite de altos hornos, Vicente Martínez Arago, Francisco Garcela Checa y José María Collado Martínez, están en franca recuperación física. Esta tarde, se efectuará el entierro del obrero de hornos de acero, Vicente Torres Hons, fallecido esta mañana.—Cifra.

La "Tregua armada" de Rusia

Siguen los soviets conspirando

Atlantic (Nueva Jersey), 2.—El secretario de Justicia, Herbert Brownell, ha calificado hoy la llamada "coexistencia pacífica" por los rusos, como "una tregua armada". Añadió que el significado de esa frase para los soviets es "no una verdadera paz, tal como esta es conocida por los pueblos que la aman", sino más bien una táctica en la batalla del Kremlin para dominar el mundo.

Dijo Brownell que, a pesar de los gestos amistosos hacia las potencias occidentales "no se han producido cambios en la estrategia soviética. Los dirigentes soviéticos —agregó— "siguen conspirando para el establecimiento del comunismo en todo el mundo y todavía buscan el derrumbar a las democracias por la fuerza si ésta fuera necesaria".

El ministro hizo estas declaraciones en un discurso ante la Federación de mujeres republicanas de Nueva Jersey.—Efe.

3 noticias de color

1 El uso de un camino de carro

Pollensa (Mallorca), 2.—El conflicto suscitado entre diez agricultores que hacían uso de un camino de carro y el propietario de la finca donde el mismo está ubicado, ha sido resuelto por las autoridades en el sentido de que el propietario de la finca no puede privar del paso a los diez agricultores, que hace más de treinta años vienen usando tal vía de acceso a sus fincas. En este sentido contestó el Ministerio de Agricultura la consulta de la Peña Agrícola de Pollensa.—Cifra.

2 Empleado de la Renfe que no ha visto nunca un tren

Orcera (Jaén).—El empleado de la Renfe, Mariano Fábregas Gómez, no ha visto nunca un tren; cuenta 33 años de edad y lleva ocho al servicio de Explotación Forestal de los Ferrocarriles Españoles, teniendo en la actualidad la categoría de ayudante de aserrador en sus serrerías mecánicas. Durante ese tiempo ha trabajado en distintos puntos de las sierras de Segura a Cazorla, y aunque en varias ocasiones han sido trasladados la mayoría de los trabajadores a otras provincias españolas, Mariano Fábregas no estuvo comprendido en ninguno de los traslados. Es hombre desenvuelto y bastante culto, y no le importa confesar que solo conoce el ferrocarril por las descripciones que de él le han hecho. Es el primero en reírse por el hecho de que esta circunstancia concurre en un trabajador de la Renfe, nacido, por añadidura, en el pueblo situado a pocos kilómetros de una estación férrea.—Cifra.

3 Una rata asusta a las vicetiples

Cartagena, 2.—Anoche, en el Teatro-Circo, durante la actuación de la Compañía de revista Colsada, una rata, que seguramente se había escondido en uno de los telones, que movieron los tramoyistas, cayó sobre la cabeza de la primera «vedette», Finita Rifete, en el preciso momento en que cantaba. Esta, asustada, se refugió en uno de los palcos del proscenio, interrumpiéndose la representación.

Reanudada ésta y cuando actuaban las señoritas del conjunto, volvió a aparecer en el escenario la rata, dando lugar al consiguiente susto y carreras de las artistas y tramoyista, en persecución del roedor. El público, puesto en pie, presenciaba el espectáculo, mientras las señoras gritaban, llenas de pánico, llegando algunas a desmayarse.

Por fin un miembro de la Compañía, provisto de un palo, dió muerte a la rata. Pudo al fin continuar la representación de la obra, entre los consiguientes comentarios jocosos del público.

Hacia la integración de Tánger en el Imperio marroquí

Una moción sobre las atribuciones de la Asamblea tangerina

España se solidariza con los marroquíes

Tánger, 2.—Se precipitan los acontecimientos políticos hacia la integración de Tánger en la unidad territorial del imperio. Ha causado gran sorpresa la situación creada por la delegación marroquí, planteando en el seno de la Asamblea legislativa internacional la necesidad de la apertura inmediata de negociaciones entre el Gobierno marroquí y las potencias interesadas para definir el nuevo estatuto de Tánger, así como la petición a la Asamblea Legislativa para que se abstenga de actuar a pesar de ser mandataria del Sultán, pues mientras el Sultán no retire el mandato a la Asamblea, ésta debe conservar el poder legislativo íntegramente. La moción inesperada que presentó la delegación marroquí fué rechazada por todas las delegaciones extranjeras, excepto la española, que se abstuvo de votar, solidarizándose con los marroquíes.

La moción planteaba las atribuciones de la Asamblea en la naturaleza de los problemas sobre los que podría legislar después de las declaraciones de Francia y España reconociendo la independencia y la unidad territorial de Marruecos. La moción añadía que la Asamblea usurpaba la autoridad del soberano, único legislador reconocido en todo el reino.

El representante de la delegación británica dijo que la Asamblea debe seguir aplicando el actual estatuto de Tánger, y que no cabía reconocer otra cosa. Otro miembro, el norteamericano, hizo presente que la delegación marroquí de Al-Lal-Fassi, declaró recientemente en El Cairo, que la cuestión de Tánger sólo sería resuelta tras las conversaciones de Marruecos con las potencias estatuarias.

En los círculos tangerinos ha sido muy comentada la actitud de la delegación marroquí que, seguramente, no ha obrado por cuenta propia, sino cumpliendo instrucciones de Rabat. Los observadores creen ver el deseo de los marroquíes, de acelerar la total soberanía y unidad territorial. Por otra parte, se preguntan si la supresión del régimen tangerino sería buen negocio para ellos.—Cifra.

N. de la R.—*La integración de Tánger en el Imperio marroquí, parece una consecuencia natural de la independencia recientemente conseguida en virtud del acuerdo con las potencias que ejercían el Protectorado.*

El Consejo de Ministros de Rabat estudió un mensaje del representante del Sultán en la zona tangerina, en relación con la moción que fué presentada por los delegados marroquíes en la Asamblea legislativa.

El Estatuto de Tánger, cuyo texto reformado, entró en vigor en 1953 desmilitariza y neutraliza permanentemente dicha zona.

En su reforma actual, ha existido virtualmente desde el acta de Algeciras de 1906. La última enmienda al Estatuto subsiguiente se negoció en 1952 por España, Francia, Gran Bretaña e Italia. A este acuerdo se adhirieron, posteriormente, Bélgica, Países Bajos, Portugal, Suecia y Estados Unidos. Todos estos países están representados en la actual jurisdicción internacional de Tánger.

Gran Bretaña parece dispuesta a discutir nuevos arreglos, pero en Londres se afirma que todavía no se ha recibido propuesta alguna de modificación.

El Sultán, sin embargo, está decidido a lograr la integración de Tánger en su Imperio y, a tal fin, ha enviado a su Ministro de Asuntos Exteriores a estudiar dicha integración.

Cogida de Chamaco en Jerez de la Frontera

Presenció la novillada la esposa del Caudillo

Jerez de la Frontera, 2.—La esposa de Su Excelencia el Jefe del Estado ha asistido esta tarde a la novillada de feria, siendo acogida al aparecer en la plaza con entusiastas manifestaciones de cariño y simpatía. Acompañaban a la ilustre dama el gobernador civil, el alcalde y otras autoridades y personalidades.

Se lidiaron novillos del Marqués de Villamarta, por los diestros Jaime Ostos, Juan Antonio Romero y Chamaco. Lleno. El ganado fué regular. El tercer novillo se devolvió a los corrales por manso, siendo sustituído por otro de José María Soto, que también resultó manso y que saltó dos veces el callejón.

Jaime Ostos hizo a su primero una faena variada y valiente, terminando de un pinchazo y estocada. Ovación y vuelta al ruedo. En el otro hizo una magnífica faena, aplaudida por el público. Terminó de media estocada, de la que rodó el bicho sin puntilla. Ovación, vuelta, dos orejas y rabo.

Juan Antonio Romero banderilleó, entre aplausos, a sus dos enemigos. Al primero le hizo una faena temeraria, con pases de todas las marcas que el público jaleó, puesto en pie. Mató de una estocada hasta la bola, recibiendo gran ovación, dos vueltas al ruedo, dos orejas, rabo y pata. En el otro estuvo cerca y valiente. Lo despachó de media estocada y descabello. Ovación y vuelta.

Chamaco intentó sacar partido de su primero, pero no lo consiguió por la mansedumbre del bicho. Lo despachó de media delantera. Ovación. En el otro, al dar un ayudado por alto, fué empitonado y volteado, pasando a la enfermería. Jaime Ostos despachó rápidamente al bicho.

En la enfermería facilitaron el siguiente parte facultativo, suscrito por el doctor Romero Palomos: "Durante la lidia del sexto toro ha ingresado en la enfermería de esta plaza el diestro Antonio Borrero "Chamaco", quien presenta herida por asta de toro en base del triángulo de scarpa de diez centímetros de extensión, que intresa piel, tejido celudar subcutáneo, con una trayectoria ascendente de diez centímetros a región glútea. Pronóstico menos grave". A las nueve de la noche, Chamaco continuaba en la enfermería de la plaza.

También fué asistido Jaime Ostos de una herida contusa en el labio inferior y contusión en el muslo derecho, lesiones que fueron calificadas de leves, salvo complicaciones.—Cifra.

LUIS MIGUEL TOREARA EL DOMINGO EN PALMIRA

Bogotá, 2.—El torero español Luis Miguel Dominguín, ha modificado sus planes y ha aceptado el torear el próximo domingo en la Plaza de Palmira. Llegará a Bogotá dentro de dos días y el sábado marchará a Cali, para seguir a Palmira. Actuará con Pablo Lozano y el mejicano Alfonso Ramírez «Calesero». El ganado será de González Piedrahita.—Efe.

"Sonrisas de noche de verano", probable primer premio de Cannes

Cannes, 2.—Los asistentes al Festival Internacional del Cine se muestran de acuerdo en calificar a la película sueca "Sonrisas de noche de verano", como la mejor de las películas hasta ahora proyectadas en Cannes; logró muchos más aplausos que la cinta italiana "El ferroviario", que se cree será la que obtenga el primer premio del Festival.—Efe.

✝

LA SEÑORA

Doña Guadalupe Duque Delgado

Falleció en Astudillo, el día 2 de Mayo de 1956

A los 64 años de edad

Después de recibir los Santos Sacramentos

— D. E. P. —

Su apenado esposo don Pedro Sanmartín; hijos Pedro y José Sanmartín Duque; hijos políticos José Toledano y Felisa Delgado; hermanos José y Doroteo Duque; nietos, sobrinos y Martierra, S. A.,

Ruegan a sus amistades una oración por el eterno descanso de su alma, por lo que les quedarán eternamente agradecidos.

Lea todas las semanas el Suplemento Agrícola DIARIO-DIA

M.C.D.2022